PRESENCIA

DEPOSITO LEGAL: L.P. 023 - 1969

AÑO XXI - No. 4.998 - LA PAZ, BOLIVIA, DOMINGO 23 DE ABRIL DE 1972 - 32 PAGINAS - $b. 1.00

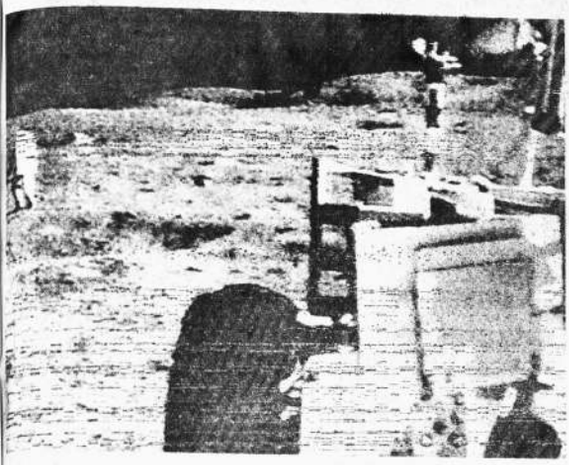

VEHICULO EN LA LUNA.- Centro Espacial de Houston, 22 (AP).- El vehículo lunar estacionado al frente en las montañas de la Luna, mientras uno de los astronautas comienza a caminar para explorar la región de Descartes. (Radiofoto especial para PRESENCIA)

Apolo 16

Larga excursión lunar sobre ruedas hicieron astronautas

CENTRO ESPACIAL, Houston 22 (AP) - Los astronautas de Apolo 16 condujeron hoy su vehículo eléctrico hasta la mitad de una colina selénica de 350 metros, a través de una ruta sembrada de peñascos que los llevó hasta el punto más alto de la luna jamás visitado por el hombre.

"Qué vista tan espectacular" dijo Charles M. Duke mientras llegaban a unos 250 metros de altura por las estribaciones de la colina . "El paisaje hacia el este es increible... se puede ver hasta el alunizador allá atras. Es maravilloso".

"Es algo surgido completamente de la fantasía", dijo el Comandante de Apolo 16, John W. Young, que condujo hábilmente el vehículo por las faldas de la colina, de diez grados de inclinación.

Al llegar al cráter que se abría a mitad de la elevación, Duke dijo "vamos a detenernos aquí".

Seguidamente estacionaron el lunomóvil y continuaron su búsqueda de antiguas rocas selénicas y remanentes de actividad volcánica, para aumentar la colección de muestras recogida ayer. En su exploración previa, de siete horas, encontraron dos piedras blancas que los científicos consideran pueden tener orígen volcánico, o estar vinculadas a la formación de la corteza previa de la Luna.

Duke y Young dijeron encontrar vetas negras de rocas y suelo selénico, así como peñascos recubiertos de cristal negro.

Duke encendió la cámara de televisión montada sobre el lunomóvil, y pronto en las pantallas de la Tierra apareció una imágen clara y en color de las alturas selénicas.

La cima de la montaña Stone podía verse al fondo del paisaje. Al otro lado del valle, bien hacia el norte, se divisaba otra montaña cubierta de material brillante.

Las agrestes estribaciones de la montaña Stone constituían uno de los objetivos primarios de la expedición de Apolo 16. Muchos científicos consideran que la montaña fue creada por una erupción de lava en gran escala procedente de un volcán, en la época de la formación de la Luna.

Duke perdió el equilibrio en un momento dado, pero se levantó rápidamente.

A gran altura sobre sus cabezas, el tercer astronauta de la misión, Thomas K. Mattingly - continuaba su viaje orbital a bordo de la nave comando. Al pasar sobre la montaña Stone, dijo haber visto una especie de relámpago, el control de la misión dijo que podía haberse tratado de un rayo de luz solar, reflejado por el lunomóvil.

La última expedición selénica de Apolo 16 comenzará a las 10:12 de mañana. Esta excursión de cinco horas incluye un viaje a bordo del vehículo eléctrico hasta un profundo cráter llamado North Ray, que se piensa constituyó en un momento de su evolución la base de una montaña.

Los científicos consideran - también esta excursión como muy importante.

En fotografías tomadas por misiones anteriores, el interior del cráter semeja compuesto de numerosos estratos, y parece albergar un lecho de lava en su centro.

Young y Duke saldrán de la Luna a las 20:12 Est. del domingo, después de permanecer casi 71 horas sobre la superficie selénica.

Los astronautas estuvieron - bastante atareados ayer. Desplegaron una estación científica que funciona con un generador nuclear, recogieron 20 kilogramos de rocas y polvo, visitaron cuatro grandes cráteres e izaron la quinta bandera norteamericana en "ondear" en la Luna.

Hubo una desilusión. Young accidentalmente arruinó uno de los más importantes experimentos de la misión, un artefacto que lleva el nombre de experimento de flujo termal.

El Comandante de la Apolo 16 tropezó con el cable de transmisión de energía del experimento y el alambre se zafó de una conexión.

Un científico de la misión dijo que el accidente ha sido costoso ya que "no vamos a alunizar en este tipo de área montañosa en la (misión) Apolo 17".

Cuando Young y Duke partan el domingo, lo harán en la etapa de ascenso del módulo Orión y luego se acercarán y acoplarán con Mattingly que está en órbita lunar a bordo del módulo de mando "Casper".

Los tres entonces iniciarán su retorno a la Tierra el lunes, un viaje de tres días. El amarizaje está señalado para el jueves, en el Océano Pacífico.

TOMANDO MUESTRAS.- Centro Espacial de Houston, 22 (AP).- Esta es una combinación de fotografías cuando los astronautas de Apolo 16 toman muestras de la superficie de la Luna. Foto arriba: Charles M. Duke, izquierda, toma muestra mientras John W. Young viene de la derecha. Foto de abajo: Duke pone la muestra lunar en un envase que sostiene Young. (Radiofoto especial para PRESENCIA)

Norvietnameses ganan posiciones

SAIGON, 22 (AFP).- Los comunistas continuaron hoy la lenta, implacable, sangrienta erosión del Ejército survietnamita cuyos soldados en algunos puntos comenzaron a abandonar los uniformes y a huir a salto de mata dejando solos en las bases sitiadas a los consejeros norteamericanos.

Ello ocurrió en particular en la provincia costera de Binh Din, en donde, en Hoai An y en la Base Orange que custodiaba esta ciudad, los soldados y milicianos survietnamitas rechazaron pero, arrojaron sus uniformes, revistieron trajes civiles y huyeron antes de que llegaran las fuerzas adversas dejando abandonados a sus consejeros norteamericanos.

En Hoai An mismo, la infantería survietnamita tuvo un comportamiento parecido pero los consejeros pudieron ser evacuados en helicóptero.

Las fuerzas de Saigón sufrieron otros reveses en especial en el frente del altiplano, en donde evacuaron la Base Delta, mientras que en la provincia de Quang Tinh los vietcong se apoderaron de Hiep Duc, ubicada a 70 Km. de Danang.

Otras bases iban a ser evacuadas entre esta noche y mañana y el repliegue survietnamita comenzó a generalizarse.

A 100 Km. al Norte de Saigón, An Loc, rebosante de cadáveres en estado de putrefacción y arrasada por las bombas, la Quinta División survietnamita resiste aun el incesante asalto de dos divisiones vietcong y norvietnamita ellas mismas combatiendo bajo oleadas de bombas norteamericanas.

El ataque contra Saigón mismo se estaba precisando de día en día y las autoridades comenzaron a adoptar medidas en previsión de un eventual corte por el enemigo de las vías de comunicación de la capital a fin de dejarla sin abastecimiento.

Sin embargo, la situación en Camboya constituía ahora una de las mayores preocupaciones del Estado Mayor norteamericano ya que visiblemente los survietnamitas no podrían en las actuales circunstancias acudir en ayuda del Ejército de Phnom Penh que sufría un espectacular desastre en el Pico de Pato.

Los comunistas, que ocuparon ya absolutamente todos los puestos camboyanos de la región con excepción de la capital regional de Svay Rieng, avanzaban ahora en dirección de esta ciudad y se habían instalado en la aldea de Svay Chrum, a 3 Km. de ella.

La ciudad fue duramente bombardeada esta noche mientras en las calles se hacinaban los refugiados y los soldados camboyanos se huyeron del avance enemigo.

También sufrió un intenso bombardeo la ciudad de Kompong Trach en la provincia de Kampot, defendida por survietnamitas, 500 obuses y cohetes cayeron contra la ciudad en la noche de ayer y según fuentes militares camboyanas se estaba esta tarde combatiendo en las calles de la capital.

PREPARATIVOS.- Centro Espacial de Houston, 22(AP).- El astronauta Charles M. Duke carga el vehículo lunar hoy mientras él y John W. Young se aprestan a partir en la segunda excursión de la superficie selénica, en busca de piedras antiquísimas y restos volcánicas. (Radiofoto especial para PRESENCIA)

Charagua proclamó a Banzer como "Héroe de la Libertad"

El Presidente Hugo Banzer Suárez fue proclamado "Héroe de la Libertad" durante su visita a la población de Charagua, al sur del Departamento de Santa Cruz; el Mandatario, a su vez exaltó el valor de la mujer cruceña que hizo posible, según dijo, el triunfo de la revolución nacionalista de agosto pasado.

Al arribo del Presidente Hugo Banzer Suárez al aeropuerto de Itahuazurenda, distante siete kilómetros de Charagua, autoridades de esa población, de la ciudad de Santa Cruz y representantes del Desarrollo de Comunidades expresaron al Mandatario el decidido apoyo del pueblo a la obra que viene cumpliendo el gobierno que preside el Cnl. Hugo banzer. La información fue proporcionada por la Dirección de Informaciones de la Presidencia.

El Regimiento "Boquerón" 11 de Infantería rindió los honores de ordenanza al Primer Mandatario de la Nación, cuyo ingreso a la población de Charagua se realizó en medio de aclamaciones de la población civil, que arrojó flores al visitante.

En la Plaza "21 de Abril" de Charagua, el Comandante del Regimiento "Boquerón", Cnl. Lucio Arce, expresó la satisfacción que sentía esa población por la presencia en ella del Presidente de la República, de la Primera Dama, doña Yolanda Prada de Banzer, y del Ministro de Salud, Carlos Valverde Barbery.

El Vicepresidente del Comité de Obras Públicas de Santa Cruz, por su parte, anunció que en Charagua serán iniciadas en poco tiempo más obras de captación de aguas potables y trabajos de alcantarillado. El anuncio que hizo el Vicepresidente Justiniano, fue aplaudido por la población de Charagua.

El Alcalde Charagua, Mamerto Egüez, asimismo, a tiempo de destacar la obra que cumple el gobierno, declaró al Presidente Banzer "Huésped Ilustre" de esa población sureña de Santa Cruz, anunciando al mismo tiempo, que como una muestra del aprecio y del apoyo que goza el Mandatario en Charagua, el Cnl. Hugo Banzer Suárez llevará en adelante el título de "Héroe de la Libertad" en razón, según explicó, de que la revolución del 19 de agosto fue iniciada en esa localidad.

El Presiente Banzer, al agradecer el apoyo que recibía, destacó la participación de Charagua en la revolución de agosto, señalando que esa localidad, "por ser una población histórica, fue donde se forjó la gesta libertadora que arrojó al comunismo de Bolivia". Agregó que "en este lugar surgió la mujer cruceña que fue partícipe definitiva del triunfo"

El Cnl. Banzer explicó que la principal preocupación de su gobierno es proporcionar mejores medios de vida al campesino, a fin de lograr su rápida y total integración a la vida nacional.

Según el boletín oficial, el Presidente durante su estada en Charagua, visitó las instalaciones del

(pasa a la página 9)

BANZER EN CHARAGUA.- El Presidente de la Nación recibió honores militares a su arribo a la población de Charagua, cuyos habitantes, como muestra la fotografía, brindaron cordial y entusiasta bienvenida al mandatario, quien fue declarado "Héroe de la [illegible]"

COLOMBIA EN UNCTAD:

El mundo pobre financia el desarrollo de las potencias

SANTIAGO DE CHILE, 22 (AP).- Colombia dijo ante la conferencia de Naciones Unidas sobre Comercio y Desarrollo, UNCTAD, que los países pobres no vienen " a pedir ayuda" a las naciones ricas, sino "a reclamar nuestros derechos".

El Ministro de Desarrollo de Colombia, Jorge Valencia Jaramillo, dijo en el debate general de la UNCTAD ayer que de hecho "el mundo pobre es financiador del desarrollo de las naciones avanzadas".

Hablando ante los delegados de 141 naciones Valencia Jaramillo dijo que " la cooperación internacional no puede ser el fruto de una caridad ejercida paternalmente sobre las naciones pobres. En la cooperación se pone de presente un acto elemental de justicia, en donde la referencia no es otra que la misma existencia del hombre".

"Una civilización que no sea capaz de garantizar el mínimo de subsistencia humana no vale la pena realmente. La civilización ha sido un proceso en el cual una gran minoría ha podido acceder a sus enormes beneficios, mientras el resto de la humanidad se debate angustiosamente por lograrlos", agregó.

El Ministro colombiano criticó con dureza el esquema actual de la cooperación internacional, en materias de comercio, financiamiento, tecnología y transporte marítimo.

Puso como ejemplo claro del daño que reciben las naciones monoexportadores de productos básicos, cuando reciben bajos precios, el caso de Colombia con el café.

Dijo que no podrá el mundo cambiar este esquema" "cuando los precios de los productos que exporta un país pobre son cada día menores, y los precios de los que aporta son progresivamente mayores".

Y agregó: "No es un exabrupto afirmar que el mundo pobre es financiador del desarrollo de las naciones avanzadas, porque la verdad es que su inflación, su avance, científico, sus mayores salarios, nos son trasladados a nosotros a través de mayores precios".

"En cambio, cualquier avance tecnológico en nuestra sociedad, las subdesarrolladas, es castigado con un menor precio o con el proteccionismo."

Denunció que esa actuación es la que ha convertido a los países pobres en " malos vendedores de productos primarios", al mismo tiempo que en magníficos compradores de tecnología cara".

Valencia ha sido uno de los pocos oradores que en la actual conferencia ha hablado directamente de países " subdesarrollados". Dijo que considera "un eufemismo" llamarlos "en desarrollo".

La Iglesia en UNCTAD

No puede haber desarrollo sin cambio de estructuras

SANTIAGO, 22 (AFP) - La Iglesia comprende que no puede haber modificaciones en la existencia del tercer mundo, sin un cambio de estructuras internas en los países desarrollados.

Así lo expresó Monseñor Ramón Torella, jefe de la delegación de la Santa Sede a la conferencia de las Naciones Unidas sobre comercio y desarrollo (UNCTAD), que se efectúa aquí.

"Hay que superar la sociedad de consumo. Las estructuras económicas que provoquen tensiones deben superarse. La Iglesia está comprometida con los cambios", añadió Monseñor Torella en una conferencia de prensa hoy aquí.

Recordó el mensaje que el Papa Paulo VI dirigió a la tercera UNCTAD y expresó: "Esta tercera UNCTAD se presenta ante un contexto mundial de un abismo de diferencia entre los países ricos y pobres y el hecho de que intereses nacionales, inspirados por egoísmos, ofrecen vigorosa resistencia".

Explicó que por razones geográficas, la Santa Sede aparece figurando como parte del Grupo B (países desarrollados) y añadió que la delegación que preside actuará con independencia muy clara. "Apoyaremos todas las resoluciones que se hagan en las comisiones para una ayuda efectiva a los pueblos más necesitados", explicó finalmente el jefe de la delegación de la Iglesia Católica.

TROPEZON.- Centro Espacial Houston, 22 (AP).- Charles M. Duke, comienza a caer, izquierda; cae a la superficie lunar, centro; y comienza a levantarse otra vez, derecha; en su segunda excursión lunar del día de hoy. (Radiofoto especial para PRESENCIA)

DIVULGUELO

Crítica situación de la economía en Uruguay es analizada por Parlamento

MONTEVIDEO, 22 (AP).- La grave situación de la economía uruguaya, con una deuda exterior de 690 millones de dólares, quedó oficialmente evidenciada anoche en la interpelación al Ministro de Economía y Finanzas, Francisco Forteza, en la Cámara de Diputados.

Desde el punto de vista puramente político, la interpelación conducida por el diputado Guillermo García Costa, del partido nacional, no derivó en consecuencia alguna; pero permitió revelar en forma oficial el monto de la deuda y, además, que de esa cantidad de 270 millones de dólares deben pagarse este año. El Ministro, empero, afirmó que "hay perspectivas de lograr una refinanciación, y dijo: "Todo es cuestión de hacerlo bien y con honorabilidad".

Los 690 millones de dólares representan prácticamente todo lo que Uruguay puede percibir por concepto de exportaciones en tres años, siempre que mantengan un ritmo regular.

Forteza reconoció ante la Cámara que la deuda externa "ahoga al país" y dificulta los planes de "despegue".

García Costa, por su parte, afirmó que el sacrificio de este país en los últimos años. . . "fue una mentira. Estamos mucho peor que antes. Es una pesada carga que queda sobre generaciones futuras", y que se arrastra por lo menos de 20 años atrás.

"Ellas son consecuencia de dos tipos de causas: externas, de las que no nos caben responsabilidades, como son el deterioro de los términos de intercambio, la formación de bloques económicos alrededor de las grandes potencias, de los que América Latina ha quedado excluída, y el crecimiento del desarrollo técnico y científico, del que también vamos quedando al margen".

"Y las internas, de las que sí nos caben responsabilidades, como son el estancamiento del país por estancamiento de la tecnología y falta de capacidad para utilizar nuestros recursos, la mala distribución de la mano de obra y la escasez de ocupación.

García Costa trazó un paralelo de la situación con la política económica que quiso imponer el Ministro argentino Adalbert Krieger Vasena que. . . "terminó en el cordobazo".

"Con el pretexto de llegar a la estabilización se produce la intervención abrupta del poder ejecutivo para intentar objetivos económicos. Dio su lucha contra la inflación, pero no creó elementos económicos que tendieran a corregir los factores que producían la inflación"

"Se pretendió congelar las causas del deterioro y de la inflación pero como estas no se pueden suprimir por decreto, el cáncer que carcomía al país siguió trabajando hasta traernos a la situación actual".

El ex presidente Jorge Pacheco Areco "congeló" en 1968 los precios y los sueldos, para contener la inflación que en 1967 había batido todos los récords 136,5 por ciento de aumento en el costo de vida.

Rebeldes irlandeses son capturados por británicos

BELFAST, 22 (AP).- Los voceros militares revelaron que un grupo de paracaidistas arrestaron a ocho pistoleros del proscripto ejército republicano irlandés (ERI) en Belfast esta semana en la mayor redada desde que Gran Bretaña asumió el gobierno directo de Irlanda del Norte hace un mes.

Entre los detenidos figuran dos comandantes de compañías del ERI, dos oficiales de menor graduación y otros cuatro pistoleros, todos miembros del ala marxista del ERI, según los británicos.

Las detenciones, practicadas en los últimos siete días pero anunciadas hoy por razones de seguridad, indican un cambio en las tácticas del ejército británico.

En los primeros días del gobierno directo, el ejército se mostró renuente a meterse en las zonas residenciales católicas en procura de elementos del ERI guarnecidos allí. Entonces los británicos confiaban que la suspensión del parlamento norirlandés dominado por los protestantes, induciría al ERI, apoyado por los católicos a dar término a su campaña de bombas y balas.

Algunos dirigentes católicos recibieron de buen grado la iniciativa británica. Pero el ERI juró continuar la lucha.

Neuro-Vimin

"INTI"

NEUROTONICO Y RECONSTITUYENTE BIOLOGICO

Referéndum sobre el Mercado Común Europeo se realiza hoy en Francia

PARIS, 22 (AP).- El referendum nacional francés sobre la entrada de Gran Bretaña y otros países al Mercado Común se celebrará mañana, y los dirigentes políticos del país han presentado numerosos argumentos para justificar tanto una respuesta positiva, como una negativa o una abstención.

Se considera que una gran mayoría aprobará la ratificación de los tratados que admiten a Gran Bretaña, Noruega, Dinamarca e Irlanda a la comunidad europea.

Una encuesta de la opinión pública dada a conocer esta semana, indicó que el 74 por ciento de los electores contestarán afirmativamente. Encuestas anteriores habían calculado la cifra en un 80 por ciento.

La consulta popular no ha despertado entusiasmo en el país por que el resultado se da por descontado. Las encuestas han arrojad que un 35 por ciento de los electores registrados se abstendrán de ir a las urnas o emitirán votos en blanco. Gran parte de la campaña del gobierno se ha concentrado en reducir el posible número de abstenciones.

La constitución francesa determina que algunos tratados pueden ser ratificados por el parlamento o por un referendum. El presidente Georges Pompidou dijo que el tratado de ampliación del mercado común cae en la categoría que demanda una consulta popular.

El primer mandatario ha instado a responder afirmativamente, con el argumento de que tal respaldo fortalecerá la posición del gobierno en futuras negociaciones dentro del mercado.

Pompidou se ha abstenido cuidadosamente de vincular su propio destino con la cuestión del referendum. Ha declarado que el único asunto involucrado es la entrada de los cuatro nuevos miembros a la comunidad económica europea.

Y ha reiterado que una respuesta favorable implicaría también mayor fuerza para su política de explorar las "nuevas perspectivas" de la unidad europea.

Pompidou ha anunciado que se propone presionar en favor de la creación de un secretariado político europeo, y eventualmente una confederación del continente.

La unión Degaullista para una república Democrática (URC) ha librado una activa campaña en apoyo a Pompidou.

Por su parte, tanto el jefe del centro democrático, Jean Lecanuet como el presidente del partido socialista radical, Jean Jacques Servan Schreiber, se oponen al gobierno pero han instado a sus seguidores a votar afirmativamente.

Ambos han dicho que se trata de un primer paso para la creación de instituciones supra-nacionales, y tanto uno como el otro han manifestado que su apoyo a la política presidencial se limita a esta cuestión.

PANADERIA EN VENTA

Por motivo de salud se vende panadería en pleno trabajo, incluyendo instalaciones, propiedad y casa de vivienda. Díaz Romero 1385 lado mercado Miraflores, frente cine. Ref.: misma dirección de 2 a 4 p.m.

CONSTANCIO KILOWATT INFORMA

Que para mejorar sus instalaciones lamenta molestar a los usuarios de sus servicios con un corte en el suministro de energía eléctrica debidamente autorizado por la Honorable Municipalidad.

DIA: Lunes 24 de abril de 1972 de horas 09:00 a horas 10:30.
ZONA: Av. Baptista desde Plaza 14 de Septiembre hasta A. Calatayud y adyacentes.
DIA: Lunes 24 de abril de 1972 de horas 13.00 a horas 16.00
ZONA: Calle Landaeta entre Plaza F. Tamayo y 20 de Octubre, pasaje Corneta Mamani, callejón adyacente al Ministerio de Salubridad Círculo Israelita.
DIA: Lunes 24 de Abril de 1972 de horas 13.00 a horas 14.30.
ZONA: General Lanza esquina Walter K. y adyacentes.
DIA: Lunes 24 de Abril de 1972 de horas 15.00 a 16.30.
ZONA: Calle Aspiazu, Crespo y adyacentes.

IMPORTANTE:

Todos los servicios están regidos por ciertas regulaciones que deben ser cumplidas, en tal sentido ruego que consulten oportunamente a su Departamento de Promociones sobre:

Extensión de líneas
Ubicación de puestos de transformadores
Ubicación de medidores
Asistencia técnica, etc.

UN ESFUERZO DE LA EMPRESA PRIVADA
AL SERVICIO DEL DESARROLLO

EN ALQUILER O VENTA

Casa residencial de cuatro dormitorios, amplio recibo, parcialmente amueblada, jardín, teléfono, agua caliente. Ref. Romecín Campos 582, esq. Julio C. Valdez. Teléfono 28254 - 23350.

ASOCIACION NACIONAL DE VISITADORES MEDICOS

Se cita a todos los miembros de la Institución, a la Asamblea Extraordinaria, que se llevará a efecto, el día lunes 24 de los corrientes, a horas 18.30, en la calle Colón No. 282, 5to. piso, oficina No. 505.

ORDEN DEL DIA

1.- Elección del delegado, al Congreso de Empleados de Comercio, a efectuarse en la ciudad de Tarija.
2.- Fijación de fecha de elección de la nueva directiva.

LA DIRECTIVA.

Agenda

PRESENCIA.- Av. Mariscal Santa Cruz 1295 - Tel. 52177

Gerencia	Tel.	41125
Redacción	"	40460
"	"	51998
Publicidad	"	52178
Contabilidad	"	25543
Casilla	No.	1451
Cajón Postal	"	3275

ROL DE TURNOS PARA FARMACIAS DEL 22 AL 29 DE ABRIL

Venecia	Potosí- Loayza 1377	Tel. 51052
Mayori	Carrasco 1482	Tel. 55060
Suiza	Comercio 809	Tel. 22214
Virgen de Fátima	Héroes del Acre 1645	Tel. 25540
San Cosme	Av. Buenos Aires 730	---.---
Isabel La Católica	Av. Arce 2587	Tel. 56498

FARMACIAS DE TURNO PERMANENTE

OBRAJES	Plaza Franz Tamayo Tel. 82081		Obrajes
SAN CARLOS	Av. República 26	" 20223	Villa Victoria
CRISTO REY	General Lanza 2110	" 27534	Sopocachi Alto
LITORAL	Ceja de El Alto	" 27325	El Alto

TELEFONOS DE URGENCIA

Bomberos	Tel. 119
Asistencia Pública	Tel. 118-22111
Radio Patrulla	Tel. 110
Tránsito	Tel. 25148
Agua	Tel. 26625
Energía	Tel. 54557
Teléfonos (reclamos)	Tel. 115
Informaciones	Tel. 114
Señorita Hora	Tel. 117
Larga distancia exterior	Tel. 55907/09
Inválidos	Tel. 20402/[illegible]
Hospital de Clínicas (central)	Tel. 27821/22272
Bomberos AASANA	Tel.
AASANA	Tel. 59333-59310

FLOTAS

TRANSPORTES "EL CHAPACO"	Chuquisaca No. 568	Tel. 40258
TRANSPORTES UNIVERSO	Av. Monzea 638	Tel. 42831
TRANSPORTES SAMA	Murillo esq. Graneros	Tel. 26462
FLOTA UNIDOS	Calle Bozo esq. Montes	Tel. 25873
ANDINO	León de La Barra 360	Tel. 20471
BERMEJO	Av. Pando 148	Tel. 28981
CONTINENTAL	Av. Montes 675	Tel. 29061
COPACABANA	Av. Montes 620	Tel. 20377-40461
LAURO	Av. Camacho 1223	Tel. 27677
TRANSPORTES PILCOMAYO	Figueroa esq. Tiquina	Tel. ---
DIANA	Plaza San Francisco 500	Tel. 22858
ALIAGA	Av. Montes 700	Tel. 26376
URUS	Bozo 194	Tel. 30793
TRANSPORTES SAN CRISTOBAL	Plaza Alexander 190	Tel. ---
FLOTA YUNGUEÑA	Av. Tejada Sorzano 34	Tel. 43001-27775
TRANSPORTES TARIJA	Tiquina 37	Tel. 28911
TRANSPORTES VICTORIA	Emilio Calderón 563 (Gran Poder)	Tel. 36599
TRANSPORTES ABAROA	Plaza Alonso de Mendoza 242	Tel. 27096
MICROBUSES KIRQUINCHO	Bozo 108	Tel. 54612
Expreso EL CONDOR La Paz-Potosí-Villazón	Calle Bozo 121	Tel. 29220
Transportes MOTO MENDEZ	Chuquisaca 626	Tel. 29851

EMPRESAS AEREAS

LLOYD AEREO BOLIVIANO		Tel. 54649-53132-55759-51155-51163-59053
LUFTHANSA		Tel. 20383-25780-50499-50609
AEROPUERTO		Tel. 59151
AEROLINEAS PERUANAS		Tel. 27093-
AEROLINEAS ARGENTINAS		Tel. 30792
BRANIFF INTERNATIONAL		Tel. 55905
AVIANCA		Tel. 43009-40483
AIR FRANCE		Tel. 51740
LAN		Tel. 28536
KLM		Tel. 42965
PAN AM		Tel. 34117-41863-28397
BOA		Tel. 26387
VARIG		Tel. 21540
ECUATORIANA	Av. 16 de Julio 1800	Tel. 54472
IBERIA	Edificio Petrolero	Tel. 20270-24378
ALITALIA	Av. Camacho 1280 Edificio Casa Bernardo	Tel. 23494
SWISSAIR		Tel. 55317
ESTACION CENTRAL		Tel. 52510-53410
ESTACION GUAQUI		Tel. 888

Confidencial
(sólo para hombres)

Para mejorar la capacidad mental, física y sexual en hombres de mediana y mayor edad, ahora hay en todas las Farmacias el notable producto **OPOVITAM**, fabricado por BIOSANTE LABORATORIES, de New York, U.S.A. Dos grageas **OPOVITAM**, tomadas diariamente, hacen que el hombre se sienta con renovadas energías, con mas vitalidad, y sexualmente tonificado, y con ánimo y entusiasmo para el trabajo diario y para el pleno disfrute de las mejores alegrías de la vida.

OPOVITAM se vende en casi todos los paises del mundo, y ha sido el mejor auxiliar de millones de hombres, para renovar sus energías y para sentirse virilmente activos, y siempre como mas jóvenes, aunque los años sigan pasando. En las Farmacias de su país ya tambien hay **OPOVITAM**. Empiece a tomar sus tabletas **OPOVITAM**, . . . y siéntase como un hombre nuevo.

QUEREMOS MOSTRARLE EL OTRO LADO.

El otro lado de Europa.
El lado maravilloso, diferente y fascinante de 21 ciudades europeas.
Nuestra Europa es cálida, majestuosa y al mismo tiempo económica.
Usted la disfrutará plenamente minuto a minuto, desde el momento de abordar el avión a reacción en El Alto, momento en el que terminan todas sus preocupaciones como reservación de hoteles de 1ª clase, alimentación, giras locales, traslados, propinas, etc. etc. todo, todo lo hacemos nosotros... bueno casi todo, sus compras y sus conquistas las hace usted.
En realidad serán 35 dias en los que su unica obligación sera disfrutar de la vida.
Forme parte de nuestro grupo que sale de La Paz el 30 de Mayo.
Y siga disfrutando al regresar porque solo paga 96 cuotas semanales de US$ 11.25... Si, hemos dicho

US$ **11.25**

Consúltenos, gustosos le atenderemos.

TRAVELINE TOURS

UNITOURS LIMITADA

Av. Peru 3838 esq. Baptista - tel. 7711. cas. 1073 - Cochabamba

O envienos el cupón adjunto a cualquiera de las dos direcciones

Señores:

Les agradeceré enviarme, sin compromiso, más información sobre la fabulosa excursión a Europa, que están organizando.

NOMBRE DIRECCION CIUDAD

Pub. Lowder

AVISO PERMANENTE

A los señores:

NOMBRE	REFERENCIA
Hotel Copacabana	Av. 16 de Julio
Iporre Barriga, Juán Carlos	"Tte. Oquendo No. 126"
Justiniano, Celvira Ruiz de	"Potosí No. 1380"
Manrique Ruiz, Hugo	Av. Siles No. 32
Rubín de Celis, Enrique	Casta de Rubín de Celis
Salazar Rocha, Juan	"Paraguay No. 1333"
Soria, Eduardo	José Mendoza
Silva Silva, Antonio	César Vargas
Soria Galvarro, Arturo	"Jenaro Sanjinez No. 973"
Viscarra Ayala, Emilio	"Sagárnaga No. 103"

Se les ruega apersonarse a la brevedad posible en nuestro "DEPTO LEGAL".

OCIC LTDA.
Colón No. 668 (interior Of. 8)

La Paz, 22 de abril de 1972.

PRESENCIA

DIRECTOR: HUASCAR CAJIAS K.
SUB-DIRECTOR: RENAN ESTENSSORO A.
GERENTE: ARMANDO MARIACA V.

Ensamble de vehículos

Una empresa industrial argentina ha propuesto a nuestro gobierno la instalación de una planta de ensamble de tractores en nuestra ciudad. Es lo más probable que las partes serían importadas de nuestro vecino del sur, que ya tiene una industria de primer orden en este sector.

De esta manera, por iniciativa privada, vemos aparecer una posibilidad que hace tiempo debió ser abierta por el propio Estado: la de contar con plantas nacionales de ensamble de vehículos.

Durante un tiempo, nuestro mercado interno ha de ser limitado precisamente para tractores. La mecanización del campo todavía no se ve como algo cercano, aunque la existencia de la planta de ensamble, sobre todo si se halla acompañada de algunas facilidades de crédito, podría por sí sola dar notable impulso a esa mecanización, tan anhelada especialmente por los campesinos.

Pero la situación es algo distinta en lo que toca a otros vehículos, por ejemplo automóviles y camiones. Sobre todo los primeros constituyen en estos momentos un auténtico problema ya que existe una política fiscal que desalienta su importación; pero, al mismo tiempo, queda abierta la puerta de las liberaciones que, a la larga, supone precisamente la pérdida de divisas que quería evitarse con aquellas restricciones. Una solución, siquiera parcial, podría ser intentada a través de la instalación de plantas de ensamble.

Traerían varias ventajas consigo. Entre tales ventajas se destacan las siguientes: probable baja del precio que los automotores tendrían en Bolivia, sea por el trato preferencial que habría de tener la importación de partes de vehículos, sea por el ahorro que habrá en transportes; se abrirán nuevas fuentes de trabajo; se facilitará la formación de mano de obra especializada, tan necesaria si algún día queremos contar con una industria pesada que vaya más allá de la producción de acero y algunos artículos inmediatamente derivados y que no requieren alta técnica; se preparará, poco a poco, personal e instalaciones que nos permitan incursionar, paulatinamente, en la fabricación de las partes de vehículos que antes se importaban - no olvidemos que la industria automotriz ha obtenido grandes ventajas de la integración que, en varios aspectos, se ha producido entre Argentina y Chile, especializados en fabricar determinadas partes; Bolivia podría ingresar, aunque fuera de manera modesta, en ese intercambio de partes, asumiendo la responsabilidad de fabricar algunas.

Es seguro que no todas las ventajas señaladas habrán de producirse de la noche a la mañana; pero si se hace un balance, la instalación de plantas de ensamble puede considerarse como positiva, pese a nuestro mercado aún sumamente reducido. La experiencia de otras naciones, como Chile y Perú, puede servirnos en esta materia.

Queda por determinar si el Estado, que en nuestro país tiene una indiscutible función directora de la economía nacional, debe esperar pasivamente la iniciativa de los particulares en este terreno o si debe alentarla y, en lo posible, orientarla, por ejemplo a través de convocatorias a propuestas a quienes pudieran estar interesados.

Consideramos que la segunda posición ha de ser la más constructiva y la que puede permitir acortar plazos y coordinar la iniciativa privada con las necesidades y posibilidades de nuestro país.

Cuidado de nuestra ciudad

Nuestra ciudad, tan alabada siempre por su bello paisaje natural, ofrece sin embargo espectáculos muy poco atractivos en más de un aspecto. Por ejemplo, parques que han sido creados con enorme esfuerzo y que primitivamente eran atractivos, al cabo de un tiempo, simplemente por incuria, pierden toda su belleza y se transforman en eriales; las calles ofrecen con frecuencia mucho menos que lo tolerable, un aspecto de suciedad y de descuido; los parques infantiles quedan pronto con implementos inútiles, para recepción de millares de niños. Sucede, en todos estos casos, algo semejante a lo que ocurre con la mayoría de los edificios públicos, principalmente escuelas: que existen fondos para crear algo, pero luego no hay otros destinados al mantenimiento; un árbol destruido, deja un hueco donde sólo de tarde en tarde se planta otro; un vidrio roto no es reemplazado sino muy a la larga; si una pared se descascara, no hay quien se preocupa de salvar la sencilla deficiencia.

En buena medida, esto sucede porque queremos que las autoridades lo hagan todo. "Para eso pagamos impuestos", es la frase que se oye muchas veces. Sin duda, hay gran parte de razón en este argumento. Pero también es indudable que las autoridades no cuentan con medios para cumplir todas las tareas de reparación y mantenimiento de bienes públicos. En tales condiciones, no queda sino una solución: que sean los vecinos los que se preocupen de mantener esos bienes a fin de que ellos presten los servicios a que están destinados. Lo primero que ha de pedirse, será que cuiden aquello con que se cuenta y no contribuyan a destruirlo: ¡Es tan decepcionante advertir que tienen que ponerse guardianes para que el césped y las flores de los parques no sean destruidos! Lo segundo, que se remedien los males apenas aparezcan, cuanto se pueden evitar daños mayores, esos capaces de llevar hasta la destrucción de lo que entre nosotros cuesta tanto construir y conservar.

Tienen que ser especialmente las Juntas de Vecinos las que se organicen con este objetivo. Ellas pueden y deben actuar en ese sentido, abandonando el limitado terreno de los votos y las influencias, a que algunas de ellas parecen especialmente inclinadas.

Si no son los ciudadanos directamente interesados los que contribuyan a la preservación de los servicios y del ornato de nuestra capital, no nos extraña que los defectos que ella presenta hoy, empeoren más aún con el correr del tiempo.

Un problema de Tránsito

Pese a las periódicas revisiones de vehículos automotores, hay un problema, ciertamente no difícil, que las autoridades del Servicio de Tránsito no han podido resolver hasta el momento: nos referimos al uso de las luces de reglamento.

Lo que cualquiera puede advertir, sobre todo si se trata de un conductor, es que numerosos vehículos - quizá la mitad de los que circulan por nuestras calles y caminos - carecen de esas luces o no las usan como es debido. Basta que estemos en cualquier lugar de la ciudad, inclusive los céntricos, para darnos cuenta de ello. Nada digamos de lo que se padece, de los peligros que se corren, en otros lugares, por ejemplo el camino a El Alto o a Calacoto, a causa de la mala iluminación urbana, de la oscuridad de aquellos vehículos que salen, como fantasmas, de los que se parquean sin anunciarse de ninguna manera, de los que se detienen en cualquier sitio sin dejar indicación alguna para evitar accidentes, de los que sólo tienen luz larga, esa que enceguece al conductor que viene en dirección opuesta, de los coches que tienen el funcionamiento de un solo farol, de modo que no se sabe cuál es su exacta posición.

Todo eso podría ser evitado y, con ello, los accidentes que resultan, si las autoridades fueran drásticas en vigilar un aspecto tan ligado con la seguridad de las personas. No es difícil identificar a los infractores - pues de infractores se trata - y obligarlos a remediar las peligrosas deficiencias con que circulan. Bastarán unos cuantos puntos de control establecidos en lugares estratégicos de la ciudad. Las multas que, en último caso, pueden cobrarse a los reincidentes, a los que no arreglan sus vehículos, han de ser más que suficientes para mantener el servicio de vigilancia.

Presupuesto 1972 y mercado de capitales

Por José Crespo Velasco

Se anuncia que en pocos días más será dado a conocer el Presupuesto Nacional por la gestión en curso con ingresos y egresos equilibrados, que el déficit arrastrado de gestiones anteriores por 650 millones de pesos más 150 millones de los últimos aumentos en los gastos ministeriales, será cubierto de acuerdo a negociaciones dirigidas, principalmente a obtener mayores plazos en el cumplimiento de la Deuda Externa. Este presupuesto calculado de acuerdo al crecimiento económico, proyecta alcanzar la tasa del 7% para el año en curso, estimándose en conformidad a un modelo de Plan quinquenal, considerado con la intervención del Dr. Víctor Paz Estenssoro, que será lograda una tasa del 10% para 1975.

Es indudable que para obtener tasas de crecimiento económico de importancia, deba armonizarse el concurso del financiamiento exterior con los recursos interiores, principalmente con el ahorro, tanto estatal como privado, aplicando los principios de buena política que recomiendan, tanto el Fondo Monetario Internacional como el Banco Mundial.

En 1965 y 1966 fueron dados a conocer principios de sana política monetaria y crediticia, aplicables a los países en desarrollo, para alcanzar las más altas tasas en su crecimiento socio económico, finalidad que se propone ahora el Presupuesto por la gestión en curso y que no podrá lograr sino con un ordenamiento apropiado y estructurando debidamente nuestro MERCADO NACIONAL DE DINERO Y CAPITALES.

¿Qué es lo que nos dicen, al respecto, el Fondo Monetario Internacional y el Banco Mundial y nos confirman la Agencia Internacional para el Desarrollo (AID), el Banco Interamericano de Desarrollo (BID) y todos los banqueros y economistas especializados en la materia?

Vale la pena repetirlo. Desde luego los gobernadores del Fondo Monetario Internacional y del Banco Mundial sostienen que, en "lo que respecta a los países menos desarrollados la insuficiencia de reservas monetarias no puede ser considerada como una falla del sistema monetario mundial, sino que refleja la falta de capital a largo plazo para el desarrollo".

En 1966 el Director Gerente del Fondo Monetario Internacional manifestó que "En la banca nacional la concesión de crédito significa una creación de dinero".

Finalmente, en ese mismo año el Presidente del Banco Mundial (Banco Internacional de Reconstrucción y Fomento) dejó establecido que:

"Ningún monto de asistencia externa puede reemplazar al esfuerzo mayor y más eficaz de los países subdesarrollados para movilizar y asignar recursos internos y que este esfuerzo determina, de manera fundamental, la tasa de crecimiento y que, además este es el esfuerzo que provee las bases para recibir y emplear, de manera efectiva, la ayuda del exterior".

El Gobierno del General Barrientos cubrió el déficit presupuestario de 1968 con 12 millones de dólares de la ayuda americana, de los cuales $us. 4.500,000 en efectivo y $us. 7.500,000 en fondos generados por la Ley pública americana No. 808, fuera de 45 millones de dólares que se gestionaban para los programas de desarrollo, sin que le hubiera sido posible establecer el mercado de capitales sugerido al Ministro de Hacienda en Memorándum de 3 de marzo de 1968. El entonces Ministro, Dr. Romero Loza advirtió que el déficit se refería al Presupuesto de inversiones y no al de gastos que arrojaba superávit.

El Gobierno del Dr. Siles Salinas tampoco pudo estructurar este mercado financiero interior no obstante haber sido estudiado por sus inmediatos colaboradores que tenían preparado el Decreto Supremo para el efecto, lográndose empero, definir la formación del Banco de la Construcción S.A. como parte constitutiva del sistema financiero y satisfaciendo insistentes gestiones del Ministerio de Defensa Nacional, fuera de haberse destinado más de 7 millones de dólares a un Plan de emergencia en favor de los mineros.

El Presidente General Ovando al anunciar el déficit de la gestión de 1969, se expresó en los siguientes términos:

"…. Fue imposible reducir el déficit fiscal a menos de doscientos millones de pesos bolivianos en 1967 y 1968 y se prevé un déficit similar para este año.

….El uso de este crédito (del Banco Central) a lo largo de dos años, habría obviamente tenido un efecto adverso sobre la balanza de pagos si no hubiese sido por el extraordinario flujo de recursos privados al sistema bancario, que reflejaba el sentimiento de confianza pública en la solidez de nuestra moneda".

Las gestiones presupuestarias de los gobiernos Barrientos y Siles Salinas fueron normales y constructivas y sólo les faltó, como medio para una acelerada capitalización del país, el institucionalizar nuestro mercado financiero interior, que el Gobierno Banzer Suárez está en situación de poder realizar, con ventaja, hoy en día.

Si el ahorro privado al que se refería el Presidente Ovando tiene la virtud de enjugar los déficits presupuestarios, con mucha más razón debe aplicarse a rehabilitar la confianza en el Estado, mediante la emisión de bonos de la Deuda Interna con el fideicomiso del Banco Central, principalmente para el financiamiento de los presupuestos de inversión.

Por su parte, el Lic. Edwin Rodríguez Aguirre, actualmente Ministro de Finanzas en artículo titulado "¿Inflación o recesión?" aparecido en "Presencia" de 2 de noviembre de 1969, criticó las medidas de emergencia adoptadas con motivo de la nacionalización de Gulf Oil Co., poniendo énfasis en el impuesto del 9% sobre intereses bancarios, que nos obliga a soportar "una de las tasas bancarias más altas del mundo", con el resultado, decía él y con todo acierto, que "en un país subdesarrollado, cuya principal deficiencia por definición es la falta de capital, se ha impuesto la descapitalización".

En la década de los 60, los países latinoamericanos formaron diversas estructuras para un substancial aprovechamiento de la ayuda externa recibida a través de la Alianza para el Progreso y que determinó el fortalecimiento de sus mercados de capital. Debido a ello se encuentran actualmente capacitados para una integración financiera regional, que el Convenio de Cartagena promueve en el área andina así como lo hace la Organización de los Estados Americanos (OEA), al patrocinar estudios para el fortalecimiento de todos los mercados de capital latinoamericanos existentes, con un fondo de 5 millones de dólares proporcionados por la Agencia Internacional para el Desarrollo (AID) de Washington y de acuerdo al propósito del Presidente Nixon de dar una nueva fisonomía a la ayuda en favor de los países en desarrollo de América Latina.

Nuestra situación es muy diferente a la de estos países, con los cuales pretendemos integrarnos en un consorcio financiero, porque, desde hace 20 años, nuestros gobiernos, usufructuarios de las ayudas externas, no han podido, por esfuerzo propio, organizar nuestro mercado financiero interior.

Parece que las cosas cambiarían ahora en un sentido francamente favorable, al haberse encomendado a la Corporación Boliviana de Fomento (CBF), contratar con la Organización de los Estados Americanos (OEA), nuevos estudios relativos a mercados de capital, lo cual supone que tendrá prioridad la creación del nuestro y subsidiariamente su fortalecimiento para fines de integración regional.

La Corporación, para el efecto, ha constituido un Grupo consultivo, formado por importantes ejecutivos de la libre empresa, de los bancos nacionales y extranjeros y por individuos y entidades (públicas y privadas) a los cuales se solicitaría su colaboración.

En la primera reunión que tuvo, se dijo, que habiéndose estudiado, discutido y escrito bastante sobre la materia, sólo quedaba ponerla en ejecución mediante negociaciones entre el Gobierno y la banca en general, para aplicar el ahorro existente a proyectos específicos del desarrollo, habiendo expresado su asentimiento el Gerente del First National Bank dentro del unánime parecer.

Ante la evidencia de estar el país ya incorporado a las naciones latinoamericanas que han hecho plena conciencia de la fundamental importancia que para sus respectivas economías representa el ahorro interno, el Instituto Nacional de Inversiones (INI), se apresuró en someter a consideración de CBF y de su Grupo asesor, como firme soporte presupuestario de la gestión en curso, la movilización de hasta $b. 2.400 millones ($us. 200 millones) de recursos existentes, dentro de los cuales está comprendido el crédito externo que por 20 millones de dólares ofrece First Federal Savings & Loan Association de Pittsburg, EE. UU. de Norte América en favor de la Caja Central de Ahorro y Préstamo para la vivienda, para que produzca construcciones por un valor de 100 millones de dólares; movilización cuya efectividad demostraría, una vez por todas, que Bolivia puede y debe disponer de un vigoroso MERCADO NACIONAL DE DINERO Y CAPITALES.

Cuando llega la desorientación

"Yo soy la puerta"...'Juan 10,8'

Por Enrique Romasanta

Es cada día más frecuente encontrar, a nuestro paso, a personas con esta queja a flor de labios: "Estoy desorientado"... Desorientación que se da en los diversos campos de la realidad humana: política, social, religiosa.

Quisiéramos ser testigos de una trayectoria definida en el pensamiento y acción del hombre y en la actualidad difícilmente se puede presentar una sola meta hacia la que la humanidad camine decidida.

Pululan, como las moscas alrededor de un panal de miel, los demagogos, los interesados, los falsos salvadores del hombre, allí donde advierten que la realidad humana es más pobre y está abonada para dar oídos a cualquier promesa halagadora, aunque sea ilusa. Los defraudados serán, después, esa gran masa de hombres, víctimas siempre de los "vivos" y de los inescrupulosos.

Si pasáramos a enumerar las causas de esta desorientación, nos es fácil descubrir algunas:

Los contrastes, paradógicos, que se ofrecen a través de los medios de información, son posiblemente, una entre tantas. En la misma página del periódico se nos refiere la última hazaña lunar, se nos revelan nuevos asesinatos en nuestro medio, quedando probablemente los autores en el anonimato, y se nos da la noticia gráfica de un "gran partido de ping-pong" en plena sede de las Naciones Unidas. Lo heroico, lo trágico y lo trivial se mezclan con una facilidad asombrosa en nuestra época. Tenemos la posibilidad de saber lo que ocurre en el mundo en cada minuto. Y todo ese cúmulo de acontecimientos llega a nosotros sin selección, desordenadamente. No podemos digerir tanta noticia y entonces la indigestión se nos presenta con los síntomas de angustia, miedo, inseguridad, en una palabra, desorientación.

A que esta sea mayor contribuyen también todos los falsos maestros, que con actitudes dogmáticas opinan y dictan sentencias en materias que nos son de su competencia. Todos conocemos esos personajes, "enciclopedias" ambulantes, que tienen su palabra a punto en cualquier asunto discutible. Y lo peor no es eso, sino su pretensión manifiesta de autosuficiencia; no consienten recibir lecciones de nadie. Con sus conceptos, medianamente clarificados y peor aplicados, se consideran capacitados para dar clases a media humanidad, y lo harán de palabra, mediante discursos de oratoria barata con las últimas expresiones de moda, o por escrito, y entonces estos tales caen en la tentación de escribir "panfletos", ya que no se pueden llamar libros, donde no se encuentra nada original. Se leen esos libros, de todo tipo, y lo único que dejan, sin lugar a duda, en la mente de una gran mayoría de personas, es confusión.

Hay otro motivo de desorientación, al que alude S. Pedro en el pasaje de su carta correspondiente a este domingo. Refiriéndose a Cristo comenta el resultado, aparentemente contradictorio, de la práctica de la bondad, la justicia, la sinceridad. En la vida de Cristo abundaron estos valores y le correspondieron con la intriga, la traición, la tortura física, la muerte. Debemos reconocer que nos desconcierta comprobar a diario cómo el mal, al menos de momento, triunfa sobre el bien. Eso de hacer el bien no parece "rentable" al hombre de hoy, en un mundo donde prevalece la envidia, la intriga, la prepotencia... No sin razón repite a veces la gente sencilla con desaliento: "hoy ya no se puede ser bueno"... Por lo cual dice S. Pedro: "Si obrando el bien soportáis el sufrimiento, hacéis algo admirable"... (Pedro 2,20). En nuestra lógica obrar el bien y sufrir no encajan. Lo lógico según nosotros, es dar el premio al bien, y al mal el castigo. Al constatar que, en práctica, no sucede así nos confundimos y desorientamos. Sin embargo la vida del cristiano, que debe ser reproducción de la vida de Cristo, ha de dar cabida a esta mentalidad, ha de admitir, mediante su fe y esperanza, el aparente fracaso de los valores verdaderamente humanos y cristianos.

Quisiera referirme también de modo especial a la desorientación en el campo religioso. Se acusa a los sacerdotes con bastante insistencia, y con muy poco fundamento, de ser los culpables de la situación crítica de la Iglesia en este momento. Y yo pregunto, tal situación ¿se debe exclusivamente a la actitud de algunos sacerdotes más o menos de avanzada, de izquierda, progresistas (llámeseles como se quiera) o también al cristianismo fácil, ramplón, interesado de unos mal llamados cristianos? ¿Preferimos la palabra del sacerdote que nos halaga, que nos adormece, descarnada de la realidad, moralista, o la palabra del sacerdote que nos inquieta, que nos angustia, que nos compromete.

Cualquier extremo es malo, es cierto, mas, para un cristianismo como el nuestro, prefiero el segundo extremo, porque puede, por lo menos, ser génesis de algo mejor. Se condena que el sacerdote se entrometa en campos ajenos a su ministerio, pero ¿dónde están los laicos cristianos que den prueba manifiesta de vivir a fondo su compromiso temporal? Son preguntas que pueden contribuir a esclarecer un poco la realidad.

Nos produce verdadero alivio escuchar del mismo Cristo estas palabras: "Yo soy la puerta, quien entre por Mí encontrará pastos"... (Juan 10,8). El alimento que hoy se ofrece a las exigencias del espíritu humano resulta, con frecuencia nauseabundo. Es bueno saber que existe alguien ofreciendo un manjar incontaminado.

Observaciones al proyecto de ley fundamental de la Universidad Boliviana

Por BENJAMIN MIGUEL H.

I

El conocimiento del texto del proyecto de Decreto Ley Fundamental de la Universidad Boliviana, nos referiremos a él con sentido crítico, reconociendo que contiene muchas disposiciones loables, encomiables e innovadoras; que sus redactores han consultado leyes similares de otros países, como por ejemplo del Perú, Venezuela, etc. Pero por razón de metodología y a fin de que se intente una enmienda adaptándolo más a la realidad boliviana y al estado actual de la universidad, sólo nos referiremos a aquellas partes que nos parecen anticonstitucionales, limitadoras de la libertad o conservadoras. No haremos un comentario exegético porque sería interminable.

Como siempre, el ánimo que nos guía es contribuir desde el llano, sin ejercer ninguna función pública o privada rentada, a lograr que la ley para normar la vida y el desenvolvimiento de la Universidad Boliviana, no tenga duración limitada a la vida del gobierno que la promulgue o que el remedio resulte peor que el mal.

1.- ASPECTO CONSTITUCIONAL.- Es lamentable que un proyecto como éste, elaborado para encauzar legalmente a la Universidad Boliviana, contenga flagrantes violaciones de la Carta Magna, como por ejemplo: la creación del Consejo Nacional de Educación Superior por obra de organismos extrauniversitarios, sin que el mismo se autogenere en la libre y autónoma decisión de las universidades del país; la elección de los miembros de este organismo, como se fija en una de las alternativas del proyecto, será hecha por la Cámara de Diputados; el derecho de dictamen del Consejo Nacional de Educación Superior para el reconocimiento de las universidades privadas, no obstante que la Constitución reconoce como atribución privativa del Poder Ejecutivo esta facultad; el desconocimiento de los derechos sociales al disponer que los beneficios sociales en caso de retiro voluntario no se pagarán sobre el total ganado en el momento del retiro cuando se estuviere ejerciendo cargo electivo; la designación de los miembros del Consejo Nacional de Educación Superior, Rectores, Vice Rectores, Decanos, para la presente gestión, por el Poder Ejecutivo, disposiciones que de ser aprobadas violarían los artículos 185, 188, 162, 228, 229 de la Constitución (Artículos 14B, 22j, 181, 267, 268A, 269).

2.- CONCEPCION DE LA UNIVERSIDAD.- De acuerdo al proyecto, la universidad es una comunidad de profesores y alumnos y está abierta al pueblo. Realmente no comprendemos de qué clase de comunidad se habla, porque el concepto mismo de comunidad implica derechos, obligaciones, responsabilidades comunes e iguales, pues posteriormente reduce a la mínima expresión la participación estudiantil a cualquier nivel, en algunos casos al tercio. Se habla de universidad abierta al pueblo y se reglamentan las condiciones de admisión y permanencia en la siguiente forma:

a) Establece la asistencia obligatoria a las clases teóricas en un 60%, sin tomar en cuenta el ingreso per capita anual del boliviano que es de 160$us. y que con esa suma nuestra gran mayoría nacional de universitarios no puede dejar de trabajar para estudiar, lo que implica que su asistencia a las clases teóricas no ha de alcanzar el límite mínimo fijado. Con esta norma, lo que se hace es limitar el ingreso y estadía en la Universidad para la clase pudiente, impidiendo la apertura de la cultura, ciencia y técnica a las clases medias y proletarias; de este modo, se llegará a conformar una Universidad Boliviana de elites económicas y aristocratizante.

b) Establecer un monto máximo de matrícula de $b. 600 por el período de estudios anual, sujeto a escala, es privar del derecho de inscripción de la gran mayoría de universitarios. En el pasado, por la pobreza de nuestro pueblo, hemos comprobado que gran número de estudiantes carecían de $b. 85 que era el costo de matrícula.

En la definición de los objetivos de la universidad, se nos habla de la promoción del bien común de la Nación y no de la sociedad, sin considerar que nación es ente abstracto jurídico-político y que la sociedad es lo existencial con vigencia real. ¿No estaremos cayendo en el totalitarismo de derecha?

Se asigna únicamente a la universidad la preparación de cuadros profesionales, técnicos, etc., olvidándose de formar al "hombre profesional, al hombre técnico", etc., con sentido crítico que lo capacite a comprender y adaptarse a la realidad nacional. Si sigue por el camino del proyecto, una vez lograda la profesionalización, el sujeto por su falta de adhesión y comprensión de la Patria, arrastrado por el incentivo económico, se irá del país, provocando la fuga de cerebros que constituye la pérdida más lesiva a los intereses de los países subdesarrollados. Por otra parte, se constriñe la actividad universitaria al sólo estudio de los problemas nacionales desde un aspecto puramente pasivo, negando al universitario toda participación activa y su inserción en la sociedad boliviana.

En varios acápites el proyecto proclama la libertad como base de la existencia de la universidad, pero en las prescripciones concretas desconoce a esta libertad cuando se trata del aspecto político, como si subconscientemente se pretendie-

(Pasa a la página 13)

RAZONES OCULTAS DE LA PROTESTA

Por GERMAN ARCINIEGAS

PARIS.- He hablado con un hombre de grandes empresas industriales, cuyos intereses abarcan varios continentes. Lo mismo está familiarizado con negocios de Europa o el Brasil, que de Colombia o el Japón. Hasta no hace mucho tiempo -me decía- no hallaba ninguna justificación razonable a la filosofía de protesta de las nuevas generaciones. ¿Acometía ciegamente contra la sociedad de consumo? Es cierto que nuestra sociedad estimula la producción de mil cosas inútiles, pero al mismo tiempo de trabajo. Sin eso, el número de desocupados se elevaría a sumas inimaginables y se crearía una situación más dramática que todo lo que estamos viendo. Si esto es así, ¿cómo explicarse que la protesta, a nombre de una sociedad urgida de nuevos empleos, se pronuncie contra quienes se los están procurando? La respuesta he venido a descubrirla -me decía- en los mismos hechos que a usted le han espantado de la película sobre el Japón.

*

Se refería a una película documental que acaba de presentarse por la televisión francesa. El filme comienza con el pasmoso desarrollo de una industria que se levanta sobre los despojos de Hiroshima y frente al humillante vencimiento de la guerra. Una nueva generación de amarillos ambiciosos, de no tener cómo moverse de un sitio a otro, acaba, a partir de una bicicleta, montando una planta que ha exportado ya cuatro millones de motocicletas. Con una industria inicialmente rudimentaria de lentes, terminan haciendo los japoneses tales prodigios en cámaras fotográficas, que obligan a cerrar la Zeiss Ikon de Alemania, derrotándola en todos los mercados. La remota isla asiática - este es el desafío japonés- reduce a sus antiguos protectores, los Estados Unidos, a levantar defensas improvisadas- las del presidente Nixon -para salvar de un derrumbamiento las bases de la economía americana... Pero en medio de estos milagros de la ambición, y del nuevo culto japonés- hacer dinero- se cubre la isla de chimeneas. El humo convierte en mancha negra al que fue imperio del sol naciente. Con la polución, el pueblo del Japón empieza a envenenarse como no se ha visto en ninguna otra nación industrializada.

*

Lo que inconscientemente piensan los de la protesta de hoy - me dice el gran empresario- es que el mundo está convirtiéndose en un basurero. El aire, el agua dulce y la del mar, se van envenenando con los desperdicios del capitalismo industrial. Los árboles dejaron de ser la dulce sombra protectora; muertos de pie, parecen esqueletos en marcha hacia la muerte. Una de las bases más firmes del comercio soviético era el caviar del mar Caspio: dos mil toneladas al año, que a precio de oro pagaban los ricos del mundo consumidor. Hoy, esas dos mil toneladas se han reducido a setecientas. Los esturiones mueren envenenados, no suben los ríos a poner sus huevos. Lo mejor de los sabios soviéticos estudia hoy la reeducación de los esturiones para hacerlos poner los huevos en el mar. Pero el Caspio es un sitio de reunión de varios ríos que corren como alcantarillas. El Volga sería antes azul como el Danubio; hoy es negro como la porquería de las cloacas de París.

Mi interlocutor fue presentándome mil ejemplos de todas las naciones para ilustrar historias como la del caviar, en todo el mundo, y terminó diciéndome: -El hippy, en el fondo de su turbado subconsciente, se ha dado cuenta de que la sociedad está moviéndose para arrastrarnos a hacer del mundo un basurero, y si la humanidad entra en la fase de una nostalgia de la naturaleza, tiene razón. Volverá por los fueros de su propia vida - (ALA).

La Noticia de Perfil

Policía femenina

El Comandante General de la Policía Nacional, Tcnl. Pablo Caballero Díaz, anunció que en junio será creado el Cuerpo Especial de Policía Femenina.

Sin ánimo de herir a nadie, yo creo que, en principio, podemos aceptar el que muchas mujeres tienen una gran vocación para ser policías, no sólo por su habilidad innata para someter a interrogatorios al marido, sino también por su facilidad para conseguir de éste la confesión de delitos que ha cometido o que no ha cometido o que sólo había pensado cometer.

- Confiesa, ahora, maldito, que si no me has engañado con esa negrita, al menos lo habías pensado.
- Sí, hija, lo confieso, pero ya no me destroces el cráneo sentándote sobre él...

La mujer, es una ciudadana que ansía ser útil a la sociedad y poder servir a su comunidad lo mejor posible. Es por ello que no me extraña que el lema de la policía pueda ser captado perfectamente por ella: "Contra el mal por el bien de todos". Yo creo que el Cuerpo de Policía Femenina va a ser un gran cuerpo.

La labor de hacer comparecer a los ciudadanos ante la autoridad por posibles faltas contra la ley se verá muy facilitada cuando exista las policías mujeres, como podrá verse por este diálogo:

- Oiga, me hace el favor de acompañarme.
- Señorita Policía, yo a usted la acompaño donde quiera...
- Pues, entonces, vamos caminando hasta la Comisaría.

A un principio, veremos a estas señoritas o señoras en tareas fáciles de vigilancia u otras por el estilo. Pero no pasará mucho tiempo y ya las veremos convertidas en comisarias, detectives, jefes de policía y hasta Comandantes. Y si de grados se trata, no se extrañe usted si un día su mujer le resulta Sargento de Policía y su suegra llega a ser Coronel de Carabineros.

De todas maneras, el plan de la Policía Boliviana para crear este cuerpo especial femenino me parece plausible. La obra iniciada por la Dra. Nancy Romero al crear el cuerpo femenino del Ejército ya hace ver sus proyecciones.

Desde junio, las mujeres tendrán un nuevo campo en el cual podrán competir con los varones: la prevención, la investigación y la represión del delito. Tengo plena seguridad de que el índice delictivo entre el elemento masculino bajará notablemente. Abrigo la esperanza de encontrarme alguna noche bajo la protección de una mujer policía, en un callejón oscuro y sin salida.

PAULOVICH

Es fundamental evitar riesgo de nuevas guerras, dice Paulo Sexto

CIUDAD DEL VATICANO, 22 (AP).- El Papa Paulo VI dijo hoy al nuevo embajador tunecino acreditado ante la Santa Sede que es fundamental evitar el riesgo de nuevas guerras y hallar solución a los conflictos existentes.

El Sumo Pontífice manifestó al Embajador Tahar Belkhodja, quien presentó sus credenciales, que las nuevas relaciones diplomáticas entre Túnez y el Vaticano ayudarán a "fomentar la paz, la cooperación y el desarrollo en el escenario internacional."

Dijo el Papa que "estamos al tanto del interés demostrado por su gobierno en favor de esta gran meta humanitaria. . . preocupado como está en suavizar las situaciones peligrosas y tensas y al proponer soluciones pacíficas con respecto a los derechos de las personas y de las minorías".

Agregó que "es esencial evitar nuevos riesgos de guerra, y hallar una solución, negociada con justicia y dignidad, a los conflictos ya en existencia". El Papa no mencionó ningún conflicto específico.

El embajador recalcó en su discurso la necesidad de garantizar a la "Santa Ciudad de Jerusalén" contra uso de "fuerza y hegemonía". También se refirió a "la tensión que producen intereses contradictorios" en las orillas del Mediterráneo.

El Papa dijo que la más importante, sin embargo, es "satisfacer las legítimas aspiraciones de las razas y los pueblos, sobre el egoísmo y excesivo nacionalismo de tantos países, y crear las condiciones para un completo e interdependiente desarrollo.

"Esta posibilidad también debe extenderse a los pobres" dijo el Papa.

ANTROPOFAGOS EN EL BRASIL

RIO DE JANEIRO, 22 (AFP) Existe en Brasil, cerca de la frontera con Venezuela, una tribu de indígenas antropófagos que se comen sus propios muertos, reveló el Obispo de Prelazia Roraima, Dom Casimiro, en el diario "O Globo"

Esa tribu, los Lanonani, ha sido diezmada por la tuberculosis y de unos 500 miembros que tuvo quedó reducida a unos 200.

Cuando muere un miembro de la tribu, según el Obispo, los parientes organizan "la conmemoración del difunto" que consiste en incinerar el cuerpo, recoger las cenizas y comérselas mezcladas con bananas y otros frutos de la región.

GASODUCTO RUSO.- Waidhaus Baviera, 22 (AP).- En la foto aparece el gasoducto de la Unión Soviética que cruza la frontera checoslovaca, al fondo se ven árboles, con Alemania Occidental, en Waidhaus, Baviera. Al ser completada abarcará casi 2,000 kilómetros de Ucrania hasta Munich. (Radiofoto especial para PRESENCIA)

RESCATE.- Dong Ha, 22 (AP).- Cerca de Dong Ha el Teniente Coronel Eceal E. Hambleton, de Rossville, Illinois, saluda a su rescatador, cerca de Dong Ha, al sur de Vietnam. El había sido abatido durante once días detrás de la línea enemiga, al sur del DMZ, antes de ser rescatado. -- Hambleton era un tripulante de un bombardero EB-66, usado en Norvietnam, que fue bombardeado el dos de abril. -- Un comando americano lo rescató, los otros cinco tripulantes se los da por perdidos.
(Radiofoto especial para PRESENCIA)

Rojas Pinilla atribuye a abstención la última derrota electoral de "Anapo"

BOGOTA, 22 (AP).- La Alianza Nacional Popular (ANAPO), del general Gustavo Rojas Pinilla, reiteró hoy su propósito de tomar el poder y anunció una reorganización de los cuadros del partido.

En un mensaje a los miembros de la ANAPO, Rojas Pinilla atribuye el bajo número de votos recibido en las elecciones del domingo a una actitud abstencionista de sus partidarios.

Esa actitud fue interpretada por Rojas Pinilla como "protesta contra el robo de las elecciones del 19 de abril de 1970". -cuando perdió por 60.000 votos ante el ahora Presidente Misael Pastrana.

Es la primera vez que la ANAPO acepta que también en sus filas pudo haberse presentado el reciente fenómeno de la abstención que siempre se ha creído afecta más bien a otros sectores de la opinión.

Pese a los desfavorables resultados que dejaron a la ANAPO en tercer lugar, con la consiguiente pérdida de control sobre la mayor parte de Asambleas Departamentales y Concejos Municipales, el documento dice que "se puede afirmar que con menos de un año de vida y 600.000 votos iniciales es un partido triunfante".

Esta interpretación se apoya en que el partido en efecto sólo ha funcionado como tal desde 1971, luego de adquirir creciente fuerza mientras figuraba como un "movimiento" básicamente compuesto por disidentes de los dos partidos tradicionales, el Liberal y el Conservador.

SE NECESITA CASA EN ALQUILER

3 ó 4 Dormitorios con dependencias (Garage) en Sopocachi.
Referencias: Teléfonos: 51899 - 53501.

POSTULANTES A ESTUDIOS DE ARQUITECTURA

Curso intensivo de preparación a los exámene
Duración: 24 Abril al 3 de Junio
Informes a inscripciones: Estudi o Rivero - A
de Octubre # 2139 - Tel. 56419.

NATIONAL

TELCO Ltda.

Representante exclusiva para Bolivia de las acreditadas marcas:

BEYERDYNAMIC — Micrófonos de Alta Fidelidad.

Elmac division varian — Válvulas de Transmisión, Zócalos y otros.

HEATHKIT — Instrumentos para Laboratorios Electrónicos, para Universidades. Herramientas especializadas. Equipos y accesorios para Radioaficionados.

HEWLETT PACKARD — Electrocardiógrafos para medicina. Instrumentos para Laboratorios, Computadoras etc.

INTERNATIONAL CRYSTAL MFG. CO., INC. — Cristales para control de frecuencia en equipos de comunicaciones y radiodifusión.

JAMPRO — Antenas para transmisores de TV y VHF

Mosley Electronics Inc. — Antenas para Radioaficionados, comunicaciones comerciales y banda ciudadana.

Micrófonos a Condensador para salas de grabación.

SHURE — Micrófonos especiales para comunicaciones.

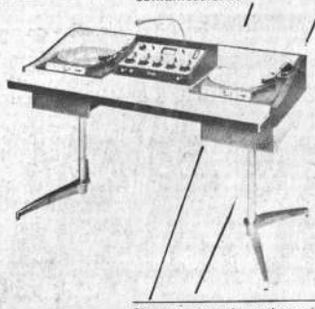

SPARTA / BAUER ELECTRONIC CORPORATION — Sistemas completos de equipos para Radiodifusión como Transmisores, equipo de estudio, sistemas de enlace en FM y accesorios.

- Transmisores de Radiodifusión AM desde 250 hasta 300 Kilovatios en onda media (550-1700 Kc) y onda corta desde 2,4 hasta 22,4 M Hz.
- Transmisores de Radiodifusión FM y FM Stereo desde 10 Watios hasta 20 Kilowatios
- Consolas para estudio y salas de grabación en varios modelos y de diferentes usos.
- Grabadoras y reproductoras de cartuchos, para programaciones automáticas y semi automáticas.
- Demostradores o vendedores de programas grabados.
- Sistemas de transmisión de programas fuera de estudio como de teatros, stadiums actos públicos etc.
- Material de diseños y construcción profesional, para trabajo pesado
- Grandes posibilidades de venta a crédito.

TELCO LTDA.
Calle Loayza No. 258 (Edif. Castilla)
Teléfono 55946 - Casilla 3325
Dirección Telegráfica TELCO.
Telex ITT 3560078

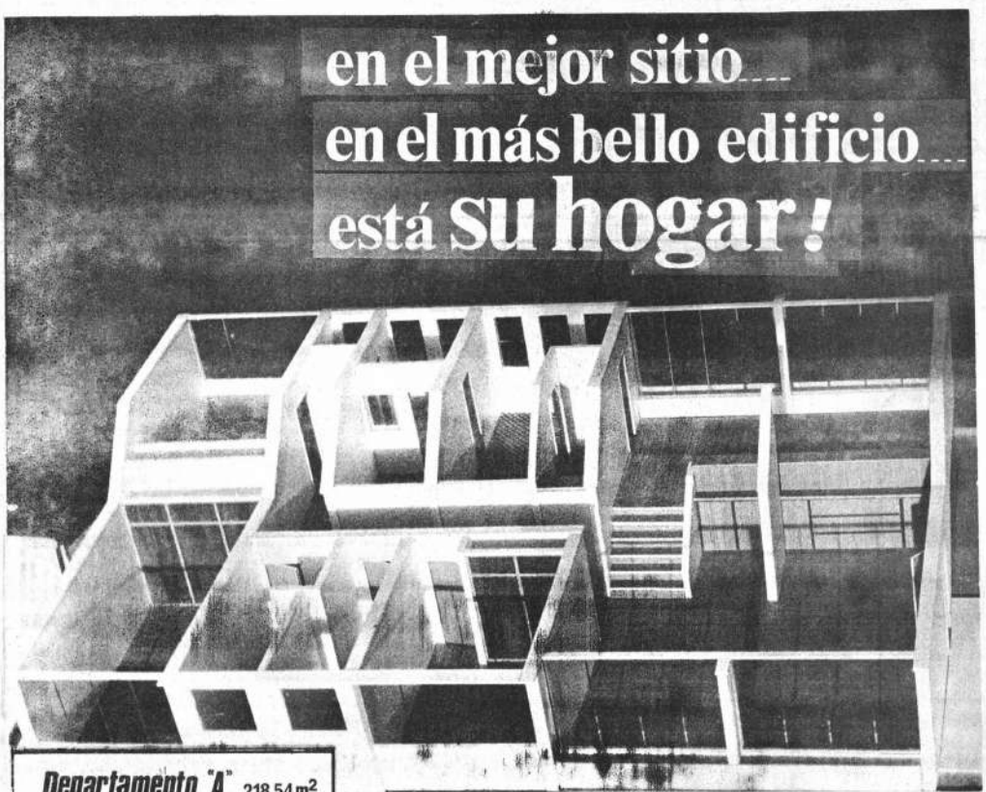

Departamento "A" 218.54 m²
Departamento "B" 119.64 m²
Departamento "C" 98.56 m²

EDIFICIO
"PROGRESO"
(Av. 6 de Agosto esq. Clavijo)

Respaldo Económico:
BANCO DO BRASIL S.A.

24 y 60 Meses plazo

Promoción e informes:
EMPRESA MINERA
ATOROMA LTDA.
AV. MARISCAL SANTA CRUZ 1295
EDIFICIO BOLIVAR 5 PISO

CUMPLE UNA SEMANA EL ESTADO DE GUERRA INTERNO EN URUGUAY

MONTEVIDEO, 22 (AP).- Se cumple hoy la primera semana de la declaración del estado de Guerra interno y la Convención del Partido Nacional (Blanco) de oposición se reune en medio de creciente tensión política.

El Gobierno del Presidente Juan María Bordaberry impuso el estado de Guerra interno ante la violencia desatada por guerrilleros tupamaros que mataron la semana pasada a dos policías, un oficial de marina y un ex-secretario del interior.

Horas después en una rápida acción militar y policial murieron ocho Tupamaros.

El Gobierno pidió y obtuvo del Congreso la declaración de estado de Guerra interno para enfrentar la situación.

La medida, dispuesta hasta el 15 de mayo equivale a colocar todo jurisdicción militar por ese lapso a las actividades guerrilleras.

A la muerte de las cuatro personas y los ocho terroristas se sumó después la de siete militantes comunistas tras el allanamiento de una sede comunista. Luego fue ultimado por error, según informe oficial un guardia personal del Comandante en Jefe del Ejército, General Florencio Gravina.

El Ejército y la Policía anunciaron la detención de una veintena de terroristas escondidos.

También anunciaron el arresto de un sacerdote tercer-mundista y un militante laico de la misma tendencia.

Las autoridades eclesiásticas rechazaron las versiones oficiales sobre este episodio y en las cuales se vincula las detenciones con el descubrimiento en una sede católica de una supuesta imprenta clandestina donde la policía incautó material subversivo.

En las últimas horas se supo, sin confirmación oficial aun, el arresto de un alto oficial de la Inteligencia Policial, identificado sólo como Inspector Benitez, acusado aparentemente de estar vinculado al movimiento Tupamaro.

REFUGIADOS SURVIETNAMITAS.- Hue, Vietnam del Sur, 22 (AP).- Una mujer survietnamita abanica a sus tres hijos en una escuela de Hue, donde algunos de los refugiados de las provincias septentrionales de Vietnam del Sur, han huido para eludir la lucha. (Radiofoto especial para PRESENCIA)

Humphrey y McGovern piensan frenar aspiración presidencial de Muskie

BOSTON, MASSACHUSETTS, 22 (AP).- Los senadores Hubert H. Humphrey y George S. McGovern confían en infligir el martes un doble revés a la campaña de su colega Edmund S. Muskie por la postulación presidencial demócrata, en las elecciones primarias simultáneas de Pennsylvania y Massachusetts.

En Pennsylvania, hasta los partidarios de Muskie consideran que Humphrey quedará en primer lugar en la contienda preferencial pública, que no impone obligaciones, empero, a los delegados del estado ante la convención demócrata.

Sin embargo, los defensores del senador por Maine insisten en que el respaldo del gobernador Milton J. Sharp y del jefe del partido demócrata en el estado Peter J. Camiel, permitirá a Muskie obtener una mayoría de los 137 delegados que han de seleccionarse también el martes.

Humphrey, que no ha ganado ninguna de las tres primarias en que se ha presentado como aspirante, necesita imperiosamente una victoria en Pennsylvania después de haber quedado en tercer lugar en Wiscon.

Por su parte, McGovern proyecta dedicar el lunes a recorrer el territorio de Pennsylvania. El gobernador de Alabama, George C. Wallace, que participa también en la contienda visita hoy varias ciudades del estado.

En Massachusetts, los partidarios de McGovern confían en obtener la mayoría de los 102 delegados, y concentran sus esfuerzos en Boston en las zonas obreras del estado, en lugar de insistir en los barrios universitarios y suburbanos, en un intento por demostrar la amplitud de su base electoral.

Esta contienda preferencial, en que McGovern y Muskie han desarrollado la mayor actividad entre los once aspirantes de la lista demócrata, determinará el voto final de los delegados estatales a la convención nacional.

En el lado republicano, se considera que Richard Nixon ganará por amplio márgen en Massachusetts. Este año no hay primaria presidencial republicana en Pennsylvania.

Los políticos consideran que el resultado del martes, particularmente en Pennsylvania, puede influir decisivamente en otros estados.

"Ohio sigue de cerca lo que hacemos nosotros," dijo ayer el dirigente laboral de Pennsylvania Mike Johnson, en una reunión de partidarios de Humphrey, y añadió "Y por su parte, Indiana no pierde de vista lo que hace Ohio"

McGovern, que es superado al presente sólo por Muskie en número de delegados comprometidos con su causa, ha pronosticado que obtendrá el martes la mayoría suficiente como para colocarse a la delantera.

Extranjeros evacúan Hanoi ante amenaza de bombardeos

HANOI, 22 (AFP).- Esta capital que está siendo evacuada por las familias de sus residentes extranjeros, podría ser bombardeada en las proximas 24 horas, se temía hoy aquí.

La primera familia en salir de la capital norvietnamita fue la del personal de la embajada peruana. Partieron rumbo a La Habana a bordo de un avión soviético.

El cielo bajo que cubría la capital hoy excluía los bombardeos por aviones tácticos norteamericanos "F-4", pensaron los observadores.

Sin embargo, dijeron, eso no impide que intervengan los bombardeos gigantes B-52 que vuelan a gran altitud. El viernes los B-52 bombardearon la ciudad norvietnamita de Than Hoa.

El Comité Central del Partido Comunista norvietnamita se encuentra reunido actualmente en algún lugar seguro, así como importantes miembros del gabinete ministerial.

Según los especialistas aquí, el Gobierno norvietnamita tiene previsto trasladar las misiones diplomáticas extranjeras y los periodistas al interior del país en caso de que la situación se volviera crítica en la capital.

Facilidades para construcción de viviendas obreras en México

MEXICO, D.F. 22 (AP).- Los obreros podrán construir casas nuevas o reparar y mejorar las existentes con préstamos a bajo interés del fondo creado por una nueva ley.

La ley que establece la estructura del Instituto del Fondo Nacional de la Vivienda para los Trabajadores, fue aprobada por unanimidad por el Senado ayer. Fue anteriormente pasada por la Cámara de Diputados y entra en vigor después de la firma presidencial y su publicación en diario oficial.

Los obreros de bajos ingresos recibirán preferencia cuando soliciten préstamos, según la nueva ley. El Instituto también considerará la posibilidad de construir la casa, el tamaño de la familia del obrero y el ingreso combinado del marido y la mujer, cuando estudie las solicitudes.

Los trabajadores pagarán el cuatro por ciento de interés por los préstamos y tendrán un mínimo de 10 y un máximo de 20 años para reembolsarlos.

Hablando en la Cámara de Diputados cuando se consideraba la nueva ley, el Ministro de Hacienda, Hugo B. Margain, dijo que un trabajador que gane el sueldo mínimo podrá comprar una casa de 30.000 pesos (2.400 dólares) con pagos mensuales de 190 pesos. (15.20 dólares) sobre un período de 15 años.

Los fondos para los préstamos provendrán de firmas agrícolas, industrias, compañías mineras y otros patronos que depositarán el cinco por ciento del sueldo de los trabajadores en el fondo de los empleados. El gobierno suministrará subsidios y otros servicios al fondo.

Según Margain, la inversión inicial será de 5.000 millones de pesos (400 millones de dólares) de los cuales dos quintas partes provendrán del Gobierno. Los intereses de las inversiones también van al fondo.

La ley estipula que sólo el 1.5 por ciento del fondo será para fines administrativos. También establece que hasta donde sea posible, los materiales para construir las casas deben provenir de las empresas cooperativas.

Si un trabajador termina su empleo con una compañía, podrá retirar los depósitos hechos en su nombre al fondo, o si fallece, sus herederos pueden heredar el dinero.

Las compañías que violen la ley serán sometidas a multas de 1000 a 10.000 pesos (805 dólares).

Una asamblea general compuesta de 15 miembros designada por la rama ejecutiva del Gobierno, 15 por organizaciones gremiales y 15 por organizaciones patronales será el cuerpo administrativo principal del Instituto.

Elecciones estatales en Alemania

STUTTGART, ALEMANIA, (AP).- Unos seis millones de alemanes pueden participar mañana en las elecciones estatales de Baden-Wuerttemberg, consideradas como importante prueba sobre la actitud del electorado hacia la política oriental del Canciller Willy Brandt.

Las figuras más destacadas de los tres principales partidos del país han realizado una intensa campaña en todo el Estado durante las últimas semanas.

Hasta ahora, los democristianos y social demócratas han cogobernado aquí una coalición a nivel estatal, pero éstos últimos han manifestado intenciones de crear una alianza con los liberal-demócratas para el gobierno de Baden-Wuerttemberg, similar a la que integra el Gobierno Federal.

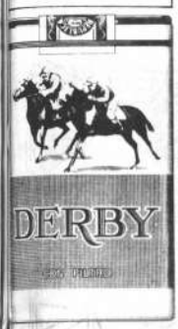

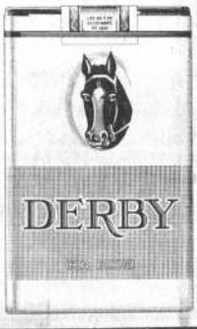

SE COMPRA PROPIEDAD GANADERA

Con o sin ganado de aproximadamente 40 mil a 50 mil hectáreas. Zonas preferidas: Departamento Beni, Región del Yacuma, Reyes, Santa Rosa, San Borja y Santa Ana.

Favor escribir a casilla 2255, La Paz, con todos los detalles.

AVISO PERMANENTE

NOMBRES	REFERENCIA O GARANTE
Apaza Alejo Isidro	Héroes del Acre # 1676
Andrade Mario Garay	Fco. Pizaro # 1511
Alba Crader Bustillo	Raúl Alba, Obrajes c-17
Bascopé Vidal Hugo	Carmelo Vaca Reyes y Fabian Vaca
Iriarte Armando Lobo	Montes # 500
Montenegro Hurtado Ignacio	Germán Ledezma B.
Tcnl. de Carabineros	
Montaño José Antonio	Ingavi # 958
Soria Galvarro Sempértegui Hugo	Germán Soria Galvarro S
Tellería Gustavo Alex	Pacífico Rodriguez C.

Se les ruega apersonarse a la Sección Legal de nuestra firma en Av. Camacho, Edif. Bernardo, 3er. piso. Of. 16, Teléfono # 40034.

La Paz, 21 de abril de 1972

Badische Anilin- & Soda-Fabrik AG

BASF

SE COMPLACE EN COMUNICAR
A SUS FAVORECEDORES
DEL MERCADO BOLIVIANO
QUE HA ENTREGADO
SU REPRESENTACION
A LA PRESTIGIOSA EMPRESA

ALKE & Co. (Bolivia) S.A.

- PRODUCTOS QUIMICOS Y BASICOS
- COLORANTES SOLUBLES
- PIGMENTOS ORGANICOS
- PREPARACIONES DE PIGMENTOS
- PRODUCTOS AUXILIARES Y DE ACABADO PARA:
- INDUSTRIA TEXTIL
- INDUSTRIA DEL CUERO
- TINTAS DE ESTAMPE Y DE PAPEL
- PLASTICOS
- CINTAS MAGNETICAS
- MATERIA PRIMA PARA FIBRAS SINTETICAS
- ABONO SINGULAR
- ABONOS COMPLEJOS
- PRODUCTOS FITOSANITARIOS E INSECTICIDAS USO AGROPECUARIO

AL MISMO TIEMPO AGRADECE
A LA FIRMA "JURGENS LIMITADA"
POR HABERNOS REPRESENTADO
ACERTADAMENTE EN BOLIVIA
POR 35 AÑOS

BASF QUIMICA UNIVERSAL

ALKE & Co. (Bolivia) S.A.

TIENE LA SATISFACCION DE ANUNCIAR AL DISTINGUIDO PUEBLO BOLIVIANO QUE HA SIDO HONRADA CON LA DESIGNACION DE REPRESENTANTE EN EL PAIS DE LOS MUNDIALMENTE AFAMADOS PRODUCTOS QUIMICOS

BASF

Una de las empresas del ramo más grandes del mundo

ALKE
DIVISION DE PRODUCTOS QUIMICOS

... Y COMUNICAMOS QUE DESDE LA FECHA ESTAMOS HABILITADOS PARA COLOCAR Y PROCESAR PEDIDOS DIRECTOS, ADEMAS QUE EN BREVE TENDREMOS STOCK PARA ATENDER CON PRONTITUD LAS NECESIDADES DEL INDUSTRIAL Y EL AGRICULTOR

DEPARTAMENTO INDUSTRIAL
La Paz
Calle POTOSI 1320 - TELEFONO 20864 - CASILLA 2209

DEPARTAMENTO CINTAS MAGNETICAS
Cochabamba
Calle CALAMA 3901 - TELEFONO 8717 - CASILLA 669

DEPARTAMENTO AGROPECUARIO
Santa Cruz
Calle B. AIRES 154 - TELEFONO 26479 - CASILLA 580

BASF QUIMICA UNIVERSAL

OFRECEMOS SERVICIO DE ASESORAMIENTO Y CONSULTAS
CON PERSONAL TECNICO ALTAMENTE CALIFICADO

ESCUELA CAMPESINA.- El Prefecto de Potosí, Gral. René Gonzales Tórrez, participó en el acto de entrega de la escuela de Surizuri, en la Provincia Frías. Los trabajos fueron realizados por los comunarios, Comité de Desarrollo y la ayuda de las autoridades departamentales.

Trabajadores de San José piden a Comibol cumplimiento de convenios

ORURO, 22 (PRESENCIA).- El Sindicato de Trabajadores Mineros de San José, en oficio dirigido al Gerente de la empresa, Gregorio Santillán afirma que el conflicto que tiene con COMIBOL, no es consecuencia de ningún pliego de peticiones, sino que "se trata de [illegible] cumplido a convenios anteriores [illegible] aplicación y cumplimiento [illegible] ha solicitado, con [illegible] que los derechos adquiridos [illegible] fuerza de ley y los [illegible] puedan ser restringidos [illegible] suprimidos, si no [illegible] previo entre partes".

[illegible], en repetidas ocasiones [illegible] insistido en que la [illegible] vigencia de esos convenios [illegible] perjuicios a su economía. Para arreglar el problema, a principios de este mes, estuvo en Oruro una comisión de alto nivel de COMIBOL; sin embargo, pese a las prolongadas deliberaciones, no pudo llegar a un total acuerdo, por lo que el Sindicato respectivo, ha pedido una entrevista con el Presidente de la República, Cnl. Hugo Banzer Suárez, a fin de exponerle personalmente sus planteamientos.

En la nota al Ing. Santillán, el Sindicato expresa que varios de sus reclamos, se encuentran en pleno trámite ante el Ministerio del Trabajo y Asuntos Sindicales, "cuya resolución será inapelable para ambas partes y, mientras se dictamine el mismo, respetamos la posición asumida de parte de COMIBOL, en resguardo de sus intereses, guardando de nuestra parte los derechos que asisten a los trabajadores de continuar con las gestiones ante los organismos competentes, para la solución definitiva de este caso".

Entre las reclamaciones de los mineros, figuran los precios de contrato para mineros, cuya revisión piden con mejora de precios que deben ser aplicadas a partir del mes de abril.

El oficio, firmado por Armando Morales Gómez, Secretario Ejecutivo, y el del Directorio sindical, también manifiesta: "En lo concerniente al saneamiento de la Planta de Zinc and Float, la dirección sindical reitera su posición de que es una inmoralidad pedir bonos o compensaciones por mayor o menor absorción de materias nocivas al organismo del trabajador que acortan sus años de existencia; pero consideramos también una actitud inhumana de parte del Departamento de Seguridad e Higiene Industrial de COMIBOL no solucionar, desde hace más de tres años este problema que atenta a la salud de los trabajadores, razón que obliga a los trabajadores a exigir la instalación de los extractores de polvo, los mismos que deben ser extensivos a todas las reparticiones o lugares de la Empresa, que adolecen de este sistema de saneamiento, en el plazo máximo de 90 días, en caso de incumplimiento, COMIBOL deberá continuar con la modalidad de pago y con carácter retroactivo desde el día de modificación por ser de absoluta responsabilidad de COMIBOL estas infracciones sobre materia de seguridad y saneamiento, en defensa del capital humano".

Su Farmacia de turno
"VENECIA"
Potosí Loayza Nº 1377, teléfono 51052
Moderna céntrica, funcional.

FUERON EXPUESTOS PLANES DE DESARROLLO PARA COCHABAMBA

Cochabamba 22, (PRESENCIA) La presencia de técnicos del Ministerio de Planificación que vinieron de La Paz, dio lugar a una reunión ampliada en la que se expusieron proyectos, estudios y otras iniciativas para el desarrollo económico y social de Cochabamba.

El Cnl. Antonio Rojas Mendoza dio lectura a un pliego de iniciativas sobre punto que lo considera fundamentales para las aspiraciones del pueblo y que son:

Iniciación inmediata de la construcción del local destinado al Instituto Cardio-Vascular que se encuentra financiado con la venta de los lotes de Lacaz, de propiedad del HOSPITAL Viedma.

Llamamiento a [illegible] con carácter internacional para [illegible] ejecución de [illegible] de factibilidad, [illegible] estudios de factibilidad y la operación de financiamiento que permitirán el progreso de Cochabamba.

Autoridades de Sucre buscarán solución a varios problemas

SUCRE, 22 (PRESENCIA) Hoy partieron con rumbo a la sede del gobierno para participar en una reunión de carácter nacional, el Prefecto de Chuquisaca, Carlos Moreira Ostria y el Alcalde de esta ciudad, Germán Gutiérrez. Antes de su partida, las citadas autoridades manifestaron que buscarían la solución a varios problemas [illegible] del departamento.

El Alcalde Gutiérrez [illegible] con relación especial [illegible] [illegible] con el problema del agua potable, el aporte [illegible] nacional para el pago de [illegible] concedido por el gobierno [illegible] y la reposición de varios impuestos en beneficio de la comuna que fueron suprimidos.

Por su parte el Prefecto manifestó que plantearía [illegible] problemas concernientes [illegible] vinculas. Pedirá por otra parte la ampliación de efectivos de la Guardia Nacional que no hace mucho fueron reducidos; incremento de los fondos del presupuesto para la cárcel pública, así como también el financiamiento necesario para construcción de aulas escolares y pupitres.

Adelantó también a la prensa que el próximo 25 de mayo tendrá lugar en esta ciudad la reunión de prefectos de Chuquisaca, Potosí y Tarija, con el objeto de estudiar la solución de asuntos pendientes en beneficio de los departamentos del sur.

ALCALDE DE ORURO ACLARO DESPIDO DE 21 FUNCIONARIOS

ORURO, 22 (PRESENCIA). El despido de 21 funcionarios municipales, se debe a razones estrictamente políticas y de reestructuración de los servicios públicos, tal como ocurre en todo el país, indicó el Alcalde Municipal José Benito Rojas, al comentar un memorándum expedido por el Subsecretario del Ministerio del Trabajo, en el que se recomienda la reconsideración de la medida.

FABRICA TEXTIL

Busca Experto en Marketing.

Solicitudes escritas con Curriculum Vitae, experiencia y pretensiones a Casilla No. 3836.

ENGLISH 900 ILNE OFRECE CURSOS SUPERINTENSIVOS DE 1 A 2 HORAS DIARIAS INGLES 900

ELEMENTAL INTERMEDIO AVANZADO CONVERSACION COMERCIAL. CURSOS ESPECIALES DE INGLES PARA NIÑOS

Nuevos cursos empezarán mañana lunes 24 de abril. Inscríbanse en el instituto de Lenguas Nativas y Extranjeras (I L N E) Av. 20 de Octubre esq. Landaeta. Horarios cómodos para niños, estudiantes, amas de casa, y oficinistas. I L N E también ofrece cursos de ALEMAN, AYMARÁ Y QUECHUA.

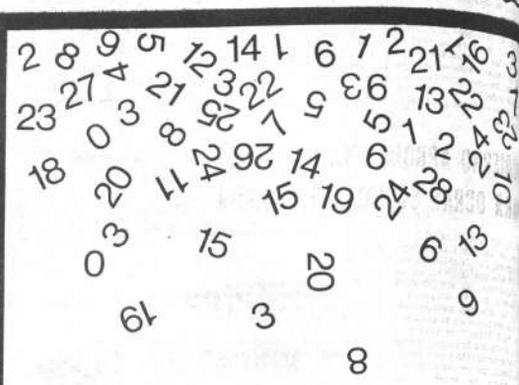

VALEN POR TODO UN DEPARTAMENTO DE CONTABILIDAD

CALCULADORAS ELECTRONICAS
TRIUMPH
1200 - 1210

ADMIRESE VIENDOLAS FUNCIONAR!

COBANA

edif. club de la paz av. mcal. santa cruz 1223
sucursales en cochabamba sta cruz oruro sucre potosi

EL GRAN
RESPALDO
DEL
BANCO NACIONAL DE BOLIVIA
AHORA EN SU HOGAR

SENSACIONALES PREMIOS EN SU..

PROXIMO SORTEO

RESPALDO AL BIENESTAR DE SU HOGAR

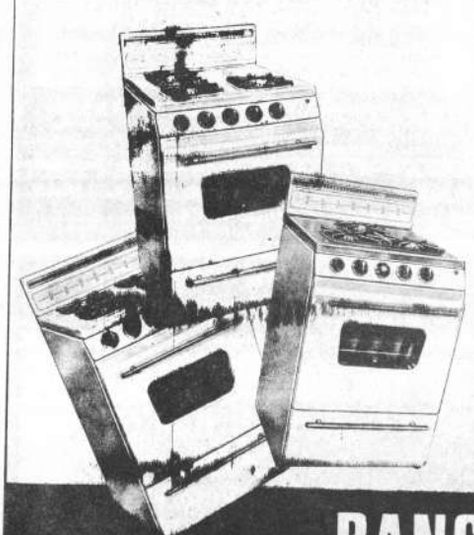

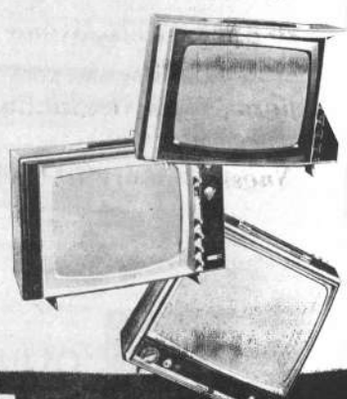

100 AÑOS

Años al servicio de la Patria

BANCO NACIONAL DE BOLIVIA

Mejoras en Colegio Bolívar de Oruro

...RURO, 22 (PRESENCIA).- Las ...ores de refacción del Colegio ...acional Bolívar que se han im...esa en forma espontánea y con... los maestros y estudiantes ...tas con el respaldo del Alcal... Municipal, José Benito Rojas, ...e ha dispuesto que se los co... con la dotación de algunos ...eriales.

...ra ayuda se efectivizó con la ...ga de 25 galones de pintura, ...centenos que servirán para el ...ado de las aulas, muchas de las ...es se encuentran deterioradas. ...ecinto, ha sido agradecida por ...irector del Bolívar, Fernando ...ejo, planta docente y el Centro ...studiantes.

Autoridades de Potosí se trasladaron a La Paz

POTOSI, 22 (PRESENCIA).- El Gral. René González Torres, Prefecto del Departamento y el Alcalde, Pbro. José Zárate Victoria, viajaron a la sede del gobierno, con el objeto de asistir a la reunión nacional de Prefectos y Alcaldes de la República.

Antes de viajar, las autoridades potosinas, mantuvieron reuniones con sus asesores y se indicó que en dicha reunión nacional, se prestará un informe detallado de la realidad de la Villa Imperial.

De otro lado se indicó que "si bien se han preparado informes no habrán planteamientos aislados".

Se supo que la fundición de zinc, anhelo largamente acariciado por Potosí, será presentado en el cónclave de las autoridades distritales.

En Pampa Grande:

Dominicos y padres de familia construyeron un local escolar

Pampa Grande, Santa Cruz, 22 (PRESENCIA).- En días pasados, como un número más del CIC aniversario de fundación de Pampa Grande se inauguró un local escolar construido por los padres de familia y los padres Dominicos. La obra, beneficia a 300 niños que hasta hoy pasaban clases en condiciones precarias y muchas veces a la intemperie.

Pampa Grande, población agrícola ubicada a 175 kilómetros de Santa Cruz sobre la carretera a Cochabamba, dio al acto especial significado. Asistieron autoridades del Departamento y otros invitados.

Hace 199 años que se fundó Pampa Grande, actualmente segunda sección municipal de la provincia Florida y sigue sumida en el abandono. Sólo el esfuerzo conjunto de sus pobladores y la ayuda de los Padres Dominicos alivian en algo las necesidades comunales.

El local escolar demandó una inversión de 30,113 pesos bolivianos, según dijo a PRESENCIA el profesor Costas, director de la escuela "Pedro Aristires Sejas", 13,000 pesos aportaron los padres de familia, además de la mano de obra y el resto los religiosos Dominicos.

Las autoridades de Pampa Grande dicen que, pese a ser uno de los pueblos más antiguos de Santa Cruz, todavía el estado de abandono y el atraso se manifiestan como testimonios de la falta de cooperación estatal. Pampa Grande, requiere de una posta sanitaria, de atención médica y sobre todo asesoramiento técnico agropecuario.

Delia de Rodríguez, en representación de la Directora Distrital y el Ministerio de Educación dio por inaugurado el local escolar, a tiempo de poner de manifiesto el significado de la acción conjunta que realizan los pobladores y los dominicos "digna de ser imitada en otras poblaciones" (Enviado especial).

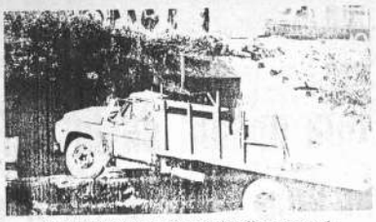

NUEVA ESCUELA.- La composición gráfica corresponde a la entrega de la escuela de Pampa Grande. Fue construida por la congregación de los Dominicos y los padres de familia. El acto de inauguración constituyó una verdadera fiesta para la población que vio coronado su esfuerzo

GOBIERNO APROBO UNA DONACION PARA OBRAS SOCIALES EN TARIJA

TARIJA, 22 (PRESENCIA).- El ...retario de Asuntos Campesinos ...Agricultura, Cnl. José Gil Reyes, ...informado que la Presidencia ...la República, ha aprobado la ...ión hecha por el despacho a ...ecargo de dos mil metros cua... ...ados de terrenos en la zona urbana de "El Tejar" de esta ciudad con destino a la construcción ...n Policonsultorio y una Guardería Infantil, proyectados dentro ...l Programa de Ayuda Social que dirige la Primera Dama de la Nación.

Esta cesión se la ha hecho a pedido de la Alcaldía local y las instituciones en razón de que el Municipio carecía de inmuebles donde pudieran llevarse a cabo las construcciones sociales mencionadas. Estas obras serán financiadas por el Plan de Emergencia de la Presidencia de la República y su anuncio ha sido recibido con complacencia.

GRAVE ACCIDENTE.- Cuando viajaba sin luces y con la ayuda de una linterna, este camión sufrió un accidente en el puente de Mairana, sobre la carretera Cochabamba-Santa Cruz. Ocho personas fallecieron y doce quedaron heridas. (Foto FRANCO - PRESENCIA)

COMITE CIVICO DE RIBERALTA PIDE SE REFORME DISPOSICION MILITAR

...beralta, 22 (PRESENCIA). - ...al propósito de evitar "roces ...sarios" con las fuerzas mi... acantonadas en la ciudad, ...cialmente con el Regimiento ... - CIOS y, atendiendo mu... solicitudes de Instituciones, el Comité Cívico Re... se ha dirigido al Comandante la mencionada unidad militar, pidiéndole quiera recorrer el ...rario de guardia a partir de medianoche, en razón de los argumentos anotados.

Mientras tanto, los guardias apostados en pleno centro de la ciudad, impiden el tránsito de peatones, aun durante las tormentas, obligando a los transeúntes a utilizar la calle, que en esta época, se encuentra en lamentables condiciones debido a las lluvias.

Se adelantó que, de no recibir ninguna respuesta sobre el particular, el Comité Cívico se dirigirá al Comandante en Jefe con el mismo motivo.

SIN RESPUESTA

Luego de haberse enviado la nota anunciada, con suma preocupación se informó que no hay respuesta alguna de la solicitud hecha en este sentido, la misma que considera el recorrido del horario de guardia a partir de medianoche, en razón de los argumentos anotados.

...ma el normal tránsito de peatones a partir de las 10 de la noche por esas dos esquinas, prácticamente las más concurridas y obligado paso en esos horarios, especialmente de los estudiantes que tienen su plantel nocturno a pocos metros de sus oficinas, señala el Comité Cívico.

...medidas de seguridad a... ...as perjudican en cierta for...

A nuestros avisadores

...uestro Depto. de PU... ...LICIDAD atiende to... ...os los domingos de ...oras 9.30 a 12.30 y ...de 18.00 a 20.00.

PRESENCIA

EN VENTA

Hermosa propiedad en Valencia (Rio Abajo) para fin de semana o vivienda, 2,700 m2 a media hora de La Paz, construcción nueva con toda comodidad, agua propia, árboles frutales y jardines. Ref: Plaza San Martín 1263 (Miraflores) de horas 9 a 12 a.m.

MECANICOS

A diesel y de motores a explosión se necesita. Presentarse el día lunes 24 en Corneta Mamani Nº 1927.

SECRETARIA BILINGUE

Empresa privada requiere los servicios de una secretaria stenodactilógrafa con dominio de inglés.

Enviar solicitud manuscrita con detalles formación profesional, experiencia y pretensiones de sueldo a casilla 5197.

La Paz, 21 de abril de 1972.

SE VENDE EN SANTA CRUZ

En la mejor zona residencial norte sobre asfaltado un conjunto de cuatro edificios (3 terminados) y uno en obra gruesa del primer piso y diseñado para cuatro pisos (cemento armado), todo encerrado por jardines y barda, aproximadamente 1,800 metros cuadrados. Apto para hotel, clínica, colegio, oficinas etc. como también abierto a crédito BID CBF. Datos Santa Cruz, teléfono 2-4567 La Paz- 2-3883.

National

bobinas de encendido BOSCH

GRACIAS A SUS GRANDES RESERVAS DE FUERZA, LA BOBINA BOSCH ENGENDRA CHISPAS DE ENCENDIDO INTENSAS Y SATURADAS GARANTIZANDO UN ENCENDIDO TOTALMENTE SEGURO, SEA CUAL FUERE EL REGIMEN DE REVOLUCIONES DEL MOTOR

La bobina de encendido BOSCH es de alto rendimiento y gran potencia.

HANSA LTDA. DEPTO. TECNICO Tels.42836 · 55219 · 53661

Sucursales: COCHABAMBA · ORURO · POTOSI · SANTA CRUZ · SUCRE · TARIJA · VILLAZON

LA FUERZA AEREA DE BOLIVIA

Invita a la ciudadanía en general a la Misa de Réquiem que en memoria del que fuera Presidente Constitucional de la República y Capitán General de las FF.AA. de la Nación

Dn. RENE BARRIENTOS ORTUÑO

se oficiará el próximo jueves 27 del presente a horas 12.00 en la Catedral Metropolitana de Nuestra Señora de La Paz.

La Paz, abril de 1972

Para analizar proyectos

Una misión de la CAF llegará al país el próximo 6 de mayo

¡Una misión de la Corporación Andina de Fomento (CAF) encabezada por el Presidente Ejecutivo Ing. Adolfo Linares, llegará al país el próximo 6 de mayo para analizar posibles financiamientos a los proyectos nacionales que fueron presentados ante ese organismo de la Subregión Andina.

Según la información porporcionada a PRESENCIA en la División de Integración de la Corporación Boliviana de Fomento (CBF), la misión de la CAF estará integrada, además, por el doctor Carlos Barbery, ingeniero Mario Baldizar y por el doctor Hugo Molina.

Asimismo, la misión estudiará la promoción de otros proyectos nacionales en diferentes sectores. En algunos casos, se tratará de obtener asistencia técnica para la elaboración de proyectos que tengan gravitación socio-económica.

La División de Integración de la Corporación Boliviana de Fomento participará como órgano de enlace con la Corporación Andina de Fomento y otros organismos internacionales. Junto con representantes del Ministerio de Planificación y de la Secretaría de Integración del Ministerio de Relaciones Exteriores, coordinará y confeccionará un rol de las actividades de la indicada misión.

La misión prestará amplia información sobre las posibilidades de emisión y colocación de Bonos de la CAF en los Bancos Centrales de la Subregión Andina, tenía que fuera tratado ampliamente en la última reunión de esa entidad.

La misión de la CAF, asimismo, hará conocer la realización de un estudio de factibilidad sobre la creación de un fondo Andino de Inversiones, que fue tratada en la Reunión de Expertos de Bancos Centrales, Organismos Nacionales de Desarrollo y Observadores de la OEA, BID, Banco Mundial, CEPAL, y Confederación de Cámaras de Comercio de la Subregión Andina.

Dicho estudio dará especial atención a los siguientes puntos: captación de recursos dentro y fuera de la Subregión para contribuir al financiamiento de las posibilidades de inversión creadas por el proceso de integración; constitución de un medio de apoyo eficaz a los mercados de capital de los países miembros; participación de inversionistas de los países miembros, función complementaria a una distribución multinacional de los beneficios de la integración.

Finalmente, se hará conocer el informe de avance sobre la Industria Farmacéutica de la Subregión. De acuerdo a las conclusiones preliminares del estudio en cuestión; el mercado andino de productos farmacéuticos, alcazaría a los 400 millones de dólares anuales. Según se informó, el objetivo del estudio es analizar las posibilidades de producción, en los países miembros, de los llamados "ingredientes activos", para alcanzar la sustitución de importaciones y la elaboración de algunas drogas que hasta ahora son exclusivas de los países desarrollados.

CONFERENCIA.- El Canciller de la República, Mario Gutiérrez, acompañado del Embajador de Bolivia en España, Marcelo Terceros Banzer, son vistos durante la conferencia de prensa que ofrecieran a los representantes de los medios de difusión españoles. En la oportunidad, el Dr. Gutiérrez dio a conocer aspectos de la política interior y exterior del país. El Canciller Gutiérrez puso de relieve las posibilidades de colaboración recíproca entre Bolivia y España. Para hoy está previsto el arribo a La Paz del Dr. Gutiérrez, quien visitó España, Israel e Italia. (foto EFE)

Director de Turismo

El nuevo reglamento de hoteles se adapta a exigencias internacionales

¡El Director General de Turismo, Juan Lazio G., señaló que el nuevo reglamento de Hoteles y similares se adapta a las exigencias internacionales de la hotelería planificada.

Indicó que con este reglamento se dotará a la industria hotelera de un instrumento legal, que contenga la recategorización de los hoteles del país.

Indicó el señor Luzio que a través, de las encuestas realizadas por la Dirección General de Turismo, se ha establecido que la mayoría de los establecimientos hoteleros de la ciudad de La Paz, trabajan cubriendo el 80% de su capacidad de alojamiento. Ello permite -dijo- un gran redimiento, pudiendo por lo tanto los propietarios erogar fácilmente los gastos para mejorar sus servicios.

TRABAJO DE COORDINACION

El Director General de Turismo indicó que la oficina a su cargo se encuentra coordinando proyectos de promoción de la industria turística en el ramo de la hotelería. Esta coordinación planificada se realiza con organismos internacionales como la OEA y el BID, junto a otros organismos externos. Agregó que este trabajo tiene por finalidad sentar una verdadera infraestructura que esté al nivel de las exigencias del turismo moderno. Dijo que Bolivia debe colocarse a la altura de los otros países en esta industria y que ello se logrará con la aplicación de la nueva reglamentación hotelera.

El Director de Turismo manifestó que ha llegado la hora de que Bolivia, que se encuentra afiliada a organismos internacionales de promoción turística, modernice los servicios hoteleros, en razón de que ésta es la primera y última imagen que recibe un visitante. En lo que concierne al panorama nacional, Luzio afirmó que es momento de que el ciudadano común encuentre los servicios y confort necesarios para fomentar la industria turística nacional.

FALTA DE ESTRUCTURA

Ante la Confederación de Empresarios Privados, se ha advertido que el sector privado nacional encuentra graves dificultades para promover la industria turística en el país, debido a la falta de infraestructura. Se indicó que pese a esas limitaciones, se encuentra decidida la construcción del Hotel Libertador, a cargo de la empresa Credinform, la ampliación del Hotel La Paz y la construcción del Hotel Crillón, con la inversión de cinco millones de dólares.

Pastoral del Azobispo con motivo del "Día Mundial de las Vocaciones"

El Arzobispo de La Paz, Mons. Jorge Manrique, ha hecho conocer la siguiente exhortación pastoral con motivo de "IX Jornada Mundial de Oración por las Vocaciones".

AL VENERABLE CABILDO METROPOLITANO, REVERENDOS SEÑORES PARROCOS, RECTORES DE IGLESIAS, HERMANOS SACERDOTES DEL CLERO DIOCESANO Y REGULAR, COMUNIDADES DE RELIGIOSAS Y FIELES TODOS.

El próximo Domingo, día 23, la Iglesia Católica celebra la "IX Jornada Mundial de Oración por las Vocaciones".

Su Santidad el Papa Paulo VI ha dirigido con este motivo una fervorosa exhortación a toda la cristiandad, que les recomiendo lean y mediten atentamente.

Haciéndome eco de las palabras del Pastor Supremo, les exhorto, por mi parte, a que celebren ese día con un profundo espíritu de fe como conviene a algo ligado íntimamente con la vida y porvenir de la Iglesia.

Este deber atañe a toda la comunidad, recuerda el Concilio, y como dice el Papa, "Todos estamos obligados a colaborar, cada uno en su propio puesto y de acuerdo con su misión", porque "el problema de las vocaciones es un problema que interesa a todo el conjunto viviente de la iglesia fundada por Cristo para la salvación del mundo; es un problema de Iglesia (Gaudium et Spes, 25; Optatam totius, 2) y, entre todos, uno de los más importantes, como signo de su visibilidad, prueba de su credibilidad, garantía de su vitalidad, seguridad de su provenir. Todos, en virtud de su propia vocación bautismal, son fundamentalmente solidarios y corresponsables de los destinos de la Iglesia, porque "los bautizados, por la regeneración y unción del Espíritu Santo, son consagrados como casa espiritual y sacerdocio santo, para ofrecer, mediante todas las actividades del cristiano, sacrificios espirituales y anunciar el poder de Aquel que los llamó de las tinieblas a su luz admirable". (Lumen Gentium, 10)

El Santo Padre insinua una tentación o crisis que puede desalentar a algunos en estos tiempos de prueba, de desorientación, de materialismo y sensualidad, de defecciones numerosas no sólo en la vida religiosa, sino también en la misma vida sacerdotal. No desmayemos. Tenemos la promesa de Jesús que asistirá a su Iglesia hasta el fin de los tiempos. El desea más que nosotros que haya sacerdotes, religiosos y religiosas que proclamen el Evangelio, que sigan administrando los sacramentos y continuen su obra de evangelización, y El hará que nunca falten. Pero requiere de nuestra humilde cooperación y, sobre todo, nuestra oración "Rogad al Señor de la mies..." La vocación es obra de la gracia y esta se obtiene con la oración humilde y confiada.

Con todo, no nos hemos de contentar sólo con la oración. Hemos de trabajar por crear un ambiente en nuestra sociedad propicio para las vocaciones; un mayor aprecio del sacerdocio y de la vida religiosa, que se traslu zca en nuestra actitud reverente y cariñosa hacia ellos, y en nuestras conversaciones evitando cuanto pueda denigrar o menospreciar a las almas consagradas a Dios. Hemos de fomentar en los niños y en los jóvenes grandes ideales de pureza, de caridad, de abnegación y de sano apostolado, porque, como dice el Papa: "En este momento se abre ante nuestra mirada el variado cuadro de las vocaciones al servicio directo de Cristo y de la Iglesia, a las que se ofrece una inmensa posibilidad de actividad y de trabajo. Nadie está excluido y todas las categorías, todas las edades, ambos sexos pueden prestar su parte al campo una contribución precisa; hay y siempre habrá personas que tienen oído para escuchar (Mc. 19,12), que aprecian la belleza del don total de sí, porque ven en la insustituible y necesario que es el mundo su testimonio exclusivo de amor ardiente a Dios y a los hermanos".

Los dos principales semilleros de vocaciones, como indica el mismo Padre, con la familia y el colegio; "Familia y colegio son el ambiente favorable para que los jóvenes escuchen la voz del Señor, profundan a ella y perseveren en frutos buenos proceden del bueno, y una familia, en donde se ama a Dios, se cumplen sus preceptos y los de su Iglesia, en fin, de se reza y se honra a la Virgen Santísima, seguro que dará frutos de vocaciones. Un colegio que no cumpla con uno de sus principales objetivos.

Exhorto, pues, vivamente a todos los padres de familia a crear, con su buen ejemplo y con sus consejos en sus hogares un ambiente propicio para que broten en ellos las vocaciones al estado sacerdotal y religioso. Exhorto, asimismo, a los Directores y profesores de colegios a dedicar los mejores esfuerzos al cultivo de esos nobles corazones juveniles aptos para abrazar el camino de la generosidad y del desprendimiento.

Finalmente, deseo que esta IX Jornada Mundial de Oración por las Vocaciones" ofrezca a todos los fieles una ocasión propicia para una pública manifestación de fe, para un firme apoyo a las almas consagradas a Dios, para una mayor difusión de la Palabra de Dios que invita a la vida de perfección, para más frecuentes diálogos entre Pastores y jóvenes, y para hacer un balance de la actividad desarrollada hasta el presente en materia de propaganda vocacional, y un programa para el futuro empleando medios más adecuados para ello.

Que la Virgen Santísima, Madre de la Iglesia y modelo de las almas consagradas a Dios, interceda entre sus hijos muchas y santas vocaciones.

Que el Señor bendiga copiosamente a las familias que han oido la dicha de ser favorecidas con ese don especial de Dios; que bendiga los trabajos de aquellos que se interesan por el fomento de vocaciones. Prenda de ello sea la cordial bendición que os otorga nuestro Pastor.

Jorge Manrique Hurtado, Arz. ZOBISPO.

La Paz, 19 de abril de 197

Aviones del LAB todavía no viajarán a EE. UU.

-El Lloyd Aéreo Boliviano no hará por el momento uso de su permiso para que sus aviones ingresen en las rutas norteamericanas, se anunció a PRESENCIA en fuentes de la empresa nacional de aeronavegación.

Se informó que la empresa está a la espera de que la situación económica y jurídica del LAB sea clarificada, para luego emprender los proyectos de ampliación de sus rutas hacia el Norte y llegar hasta Miami.

A finales del año pasado el Gobierno norteamericano concedió el correspondiente permiso al Lloyd Aéreo Boliviano, para que sus naves ingresen hasta Miami, con escalas en Lima, Bogotá y Panamá.

Este permiso fue concedido después de los trámites que realizó la Presidencia del LAB ante el Consejo de Aviación de los Estados Unidos.

La empresa nacional tenía programado, antes de iniciar sus operaciones en Miami, abrir nuevas sucursales en las ciudades donde sus naves iban a hacer escala, pero este plan quedó en suspenso.

Aparte de ampliar sus rutas internacionales, el LAB tenía intensión de captar el flujo de pasajeros existente entre Bolivia y los Estados Unidos y ciudades intermedias.

Los problemas del LAB serán estudiados en el Consejo Nacional de Desarrollo, institución que probablemente impulsará la solución de las dificultades que aquejan a la empresa de aeronavegación.

Según se supo en fuentes del Lloyd, una vez que estos problemas jurídicos y económicos sean superados, la empresa encarará el proyecto de extender sus servicios hasta los Estados Unidos.

Constructores formaron cooperativa nacional

Se ha organizado la Federación Nacional de Cooperativas de Trabajadores en Construcción, institución que se dedicará a buscar mejores condiciones de vida para todos sus afiliados.

La Directiva de esta cooperativa fue nombrada en Asamblea y integrada por las siguientes personas; Presidente Israel Miranda, Vicepresidente Anselmo Bustillos; Secretario Silverio Peñaranda; Tesorero Martín Quintana Vocal Eduardo Yañez. A la primera asamblea asistieron delegados de cooperativas del ramo de esta ciudad y del interior.

Se informó que la nueva cooperativa solicitará asesoramiento de parte de organizaciones especializadas para que se realicen cursos de educación cooperativa.

La Directiva será posesionada el próximo viernes en sesión especial que se realizará en la sede de la Federación Nacional de Constructores. A ella asistirán autoridades de gobierno y de la Federación Nacional de Cooperativas.

Presidente del CIE arribará mañana

-El Presidente del Consejo Internacional de Estaño, W.H. Allen, arribará mañana a La Paz, para cumplir una serie de visitas a las principales autoridades del país y conocer algunos de los centros de explotación minera, se anunció en la Corporación Minera de Bolivia.

La máxima autoridad del organismo internacional que regula el mercado del estaño, debía llegar a esta capital la semana pasada, pero a último momento aplazó su visita.

Durante su permanencia en La Paz se entrevistará con el Presidente Banzer, autoridades del Ministerio de Minería, Comibol y de otras organizaciones nacionales encargadas de la producción de minerales de estaño.

Fallecimiento

Publicidad Vox

tiene el sentimiento de comunicar el fallecimiento del Sr. don

† **WALTER C. MONTENEGRO**
Q. E. P. D.

padre de nuestro Gerente, don Walter Montenegro Soria. El entierro se realizará el día de hoy, domingo, a horas 16. El cortejo fúnebre partirá de la casa Nº 2239, Avenida Sánchez Lima.

La Paz, 23 de abril de 1972

Con los auxilios de la Religión, ha dejado de existir el que en vida fue, Sr. don

† **WALTER C. MONTENEGRO**
Q. E. P. D.

Walter y Aida, hijos; Clemencia, hija política; Elena, Alvaro, Diego y Pablo, nietos; sobrinos y demás familia piden a sus amigos asistir al entierro que se realizará el día de hoy domingo, a horas 16.

El cortejo fúnebre partirá de la casa Nº 2239, Avenida Sánchez Lima.

La Paz, 23 de abril de 1972

CONDOLENCIA

El Comité organizativo de la XXII Convención de Leones del Distrito "5" Bolivia, tiene el sentimiento de comunicar el fallecimiento del que fuera su Secretario León Alfonso Torero de la Quintana, y hace llegar su profunda condolencia a su distinguida familia.

La Paz, abril de 1972

ATENCION

•CLINICAS •HOSPITALES •HOTELES •RESTAURANTES
•COLEGIOS •OFICINAS •CINES •IGLESIAS etc.

PARA USO INDUSTRIAL

TENEMOS LUSTRADORAS Y ASPIRADORAS

Electrolux

LLAMENOS A LOS Tels. 50294 - 54426 - interno 25

y gustosamente le haremos una demostración sin compromiso.

HANSA Ltda.

A nuestros avisadores

Nuestro Depto. de PUBLICIDAD atiende todos los domingos de horas 9,30 a 12,30 y de 18.00 a 20.00.

PRESENCIA

SECADORAS
tipo profesional
Portátiles - 110V.

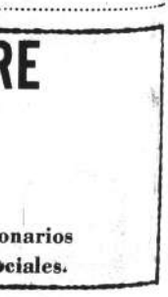

RIZADORES
eléctricos 110V.

"CASA TUDOR"
Av. Camacho esq. Loayza

Neuro-Vimin
"INTI"
NEUROTONICO Y RECONSTITUYENTE BIOLOGICO

CLUB DE LEONES MIRAFLORES

GRAN RIFA en homenaje al DIA DE LA MADRE

DOS AUTOMOVILES V. W., MODELO 72

Refrigeradores, cocinas, lustradoras, radios y muchos más.

Entrarán al sorteo el 27 de mayo sólo los números vendidos.

BOLETO $b. 5.- (CINCO PESOS NADA MAS)

Compre su número, gane millonarios premios y colabore a obras sociales.

El enclaustramiento boliviano mereció comprensión de Israel

Israel expresó la comprensión de su gobierno por el problema emergente de la situación de enclaustramiento mediterráneo que sufre Bolivia, luego de que el canciller Mario Gutiérrez Gutiérrez, en su visita a Jerusalen, expuso a su colega israelí, Abba Eban, la situación de mediterraneidad que vive Bolivia.

Al término de dicha visita, los Ministros Gutiérrez y Eban suscribieron una Declaración Conjunta -13 del corriente-, documento que señala la coincidencia de criterios sobre la necesidad de llegar a una paz verdadera, lo antes posible en el Medio Oriente basada en fronteras seguras y reconocidas y a través de negociaciones entre las partes en conflicto, sin interferencias o imposiciones ajenas.

Ambos Ministros, por otra parte concordaron sobre la importancia de "respetar los principios del Derecho Internacional y en el fortalecimiento de su funcionamiento ante la aparición de violencia organizada por individuos o grupos que transgreden este Derecho, así como en la necesidad de oponerse a acciones y resoluciones que no se ajusten al principio de la igualdad soberana de los Estados".

Ambos Ministros, por otra parte, expresaron en la Declaración su reconocimiento al programa de cooperación existente entre los dos países, que contribuye a la profundización de las relaciones amistosas entre los pueblos.

Expresaron su anhelo de que esa colaboración entre Bolivia e Israel sea profundizada a los campos del agro y de la cultura y que se amplíe el intercambio comercial.

La Declaración Conjunta añade que durante la permanencia del Canciller Gutiérrez en Israel, se llevaron a cabo negociaciones sobre dichos tópicos y al finalizar la visita, ambos Ministros firmaron un Acuerdo de Cooperación Económica, Científica, Cultural y de Cooperación Internacional.

El Canciller Mario Gutiérrez durante su permanencia en Israel, se entrevistó con el Presidente Zalman Shazar y con la Primer Ministro Golda Meir. Antes de retornar a Bolivia, invitó al Ministro de Relaciones Exteriores de Israel, Abba Eban, para que efectúe una visita oficial a Bolivia, que fue aceptada por aquel.

Comisión del FPN inició visita al interior con viaje a S. Cruz

El Secretario General del Frente Popular Nacionalista cumplió su primera visita al interior de la República, tal como lo determinó el Comité Ejecutivo de esa organización política, con el viaje que hizo a Santa Cruz con motivo de los actos que se cumplieron en esa ciudad el día 19, aniversario de la muerte de Oscar Unzaga de la Vega.

Según informó Jaime Ponce Caballero, Secretario General del Frente Popular Nacionalista, dicha visita la realizó en representación del FPN para asistir a los actos conmemorativos preparados por Falange Socialista Boliviana al cumplirse el 19 un nuevo aniversario de la muerte de Unzaga de la Vega. En la ciudad de Santa Cruz, durante está primera visita al interior del país, sostuvo reuniones a las que calificó de importantes, con miembros del mencionado Frente Popular Nacionalista.

Las tres reuniones cumplidas en Santa Cruz, contaron con la presencia del Ministro del Interior, Cnl. Mario Adett Zamora, en ellas, el Secretario General del Frente Popular Nacionalista planteó un plan de trabajo para coordinar la acción de esa conjunción de dos fuerzas políticas y de las Fuerzas Armadas.

Según anunció Ponce Caballero, estas visitas proseguirán a los otros centros de la República, A tal fin, dijo que en su carácter de Secretario General del Frente Popular Nacionalista estará acompañado de una comisión integrada por representantes del MNR del FSB y de las Fuerzas Armadas.

El Frente Popular Nacionalista, según dijo Jaime Ponce actúa en perfecta armonía y con sentido altamente patriótico, habiendo verificado que el MNR y FSB mantienen cordiales relaciones en su propósito de hacer del Frente Popular Nacionalista una fuerza política que trabaje en forma efectiva por el progreso de la nación.

FALSA ALARMA EN HOTEL COPACABANA

Al medio día de ayer, se produjo un estado de alarma tanto entre el personal de administración como alojados en el hotel Copacabana de esta ciudad.

Según se informó, la alarma fue causada por un llamado telefónico anónimo que indicaba que en una de las dependencias del hotel se había colocado una bomba de alta potencia.

La administración del hotel Copacabana dio parte inmediatamente de lo acontecido a las autoridades policiales, que a poco se constituyeron en el lugar para hacer las investigaciones correspondientes.

El temor de la gente que en esos momentos se encontraba en el hotel cundió rápidamente, cuando trataron de abandonar el edificio por todas las vías posibles hubo desorden y confusión.

Las investigaciones que realizó la Policía para ubicar el artefacto explosivo no dieron resultado alguno. Se calificó al asunto como una broma de mal gusto.

CHARAGUA PROCLAMO A BANZER.....

(Viene de la página 1)

Colegio Laboral "Yerco" donde sacerdotes jesuitas imparten instrucción; inauguró nuevas dependencias municipales y nuevas aulas con las que contará la Escuela "23 de Abril", construidas a un costo de $b. 25,000, y finalmente la Normal Rural y varias obras municipales.

Se reunió, finalmente, con la guarnición militar de Charagua, antes de emprender viaje a la población de Santa Ana de Huachi. Su retorno a La Paz está anunciada para mañana lunes.

Hoy será inaugurada la reunión nacional de Prefectos y Alcaldes

En el "Salon de los Espejos" de la Honorable Alcaldía Municipal, hoy a horas 9.00 será inaugurada la primera reunión nacional de Prefectos y Alcaldes de los distintos departamentos del país.

A este acto ha sido especialmente invitado el Presidente de la República, Cnl. Hugo Banzer Suárez, Ministros de Estado y los Jefes de los dos partidos que integran el Frente Popular Nacionalista.

La reunión ha sido convocada para tratar asuntos de interés nacional y especialmente de interés departamental. Los puntos que se discutirán en esta reunión están estrechamente relacionados con la política de Gobierno y los programas que éste tiene trazados, para llevar adelante el desarrollo a cada una de las regiones de nuestro territorio.

Esta reunión nacional que tendrá una duración de tres días, estará sujeta al siguiente temario:

a.- Política de Gobierno

b.- El desarrollo social y programación de trabajo

c.- Política económica

d.- Coordinación de labores entre las prefecturas y alcaldías de cada uno de los departamentos.

Según se informó en el acto de inauguración harán uso de la palabra el Ministro del Interior, Cnl. Mario Adett Zamora; el Prefecto del Departamento, Waldo Cerruto, quien dará la bienvenida a los participantes en dicha reunión, el Alcalde Municipal, Gral. Armando Escóbar Uría, quien tendrá a su cargo las palabras de salutación. Luego comenzará la reunión-informe en la que participarán cada uno de los representantes departamentales.

A las 20.30 está programada la participación del Ministro del Interior, quien explicará a los concurrentes la política que imprime el Gobierno en lo que se refiere a las Prefecturas y Alcaldías. Se dijo que el dignatario de Estado hará una amplia explicación acerca de la política que se ha trazado el Gobierno respecto a cada uno de los departamentos.

Los informes agregan que para mañana se tiene programada la participación de los doctores Víctor Paz Estenssoro y Mario Gutiérrez Gutiérrez. Para el martes están invitados a participar los ministros de Trabajo y Asuntos Sindicales, Dr. Ciro Humboldt Barrero, de Urbanismo y Vivienda, Arq. Sergio Leigue Suárez, de Finanzas, Lic. Edwin Rodríguez, y de Planificación y Coordinación, Ing. Julio Prado Salmón. Clausurará las reuniones el Gral. Joaquín Zenteno Anaya, Comandante en Jefe de las Fuerzas Armadas.

Se dijo que la parte principal de la reunión estará a cargo de cada uno de los representantes departamentales, quienes deberán presentar informes completos sobre el trabajo que realizaron y el trabajo que se proponen efectuar en el futuro en cada uno de sus departamentos.

En la Prefectura del Departamento de La Paz, se dijo que el Prefecto Waldo Cerruto, en el punto del temario que corresponde a la política económica, expondrá los puntos relacionados a los trabajos que se realizan y a los que se emprenderán por falta de recursos económicos. El Prefecto Cerruto hará un análisis de ocho meses de Gobierno prefectural.

Alcaldía emprendió campaña contra perros hidrofóbicos

Intensa campaña contra la hidrofobia, mediante la eliminación de perros vagabundos, ha sido iniciada por la Municipalidad "como medida de defensa a los niños y población en general". La campaña ha sido emprendida, según ha informado la Alcaldía, por pedido hecho por la Asociación de Adjudicatarios de San Miguel.

La campaña iniciada en la urbanización de San Miguel, ha sido ampliada a casi todas las zonas de la ciudad, en vista, señaló la Municipalidad, de la proliferación de perros vagabundos propensos a contraer hidrofobia.

La Alcaldía, ha hecho un llamado a los propietarios de perros para que mantengan a éstos encerrados en sus casas, para evitar que contraigan en la calle la enfermedad de la rabia y que sean eliminados por los agentes municipales.

Vecinos de Obrajes, Calacoto y San Miguel, han acudido a los medios de difusión para pedir a las autoridades que respeten a los perros que son guardados en el interior de las casas, toda vez que éstos no constituyen peligro para la población. Han advertido, por otra parte, acerca del peligro de que los agentes arrojen veneno destinado a los perros en el interior de las casas, por las graves consecuencias que podrían tener para los niños que, inadvertidamente o por simple curiosidad, toquen o levanten esas porciones.

Comisiones mineras harán entrega de sus informes

Comisiones técnicas nombradas por el Ministerio de Minería para analizar la situación y problemática de las explotaciones del oro y cobre en el país entregarán la próxima semana su informe sobre las investigaciones y probables soluciones que deben aplicarse a estos dos sectores de la actividad nacional.

Según se supo en fuentes allegadas al Ministerio de Minería, se pretende impulsar las explotaciones del oro y cobre en el país, fundamentalmente en base a nuevos estudios de exploración y aplicación de nueva tecnología, para el mejoramiento de los sistemas de producción de estas materias mineras.

De acuerdo a esas fuentes, la explotación del oro en el país atraviesa por un momento bastante difícil pese a que este metal precioso ha tomado un repunte notable en sus cotizaciones en el mercado internacional.

El problema de la explotación del oro, especialmente en Tipuani, es fundamentalmente tecnológico anunciaron técnicos oficiales, pues la producción se ha quedado en los antiguos esquemas de lavados rudimentarios.

Por otra parte, la explotación de oro ha quedado rezagada porque las exploraciones de nuevas áreas auríferas no fue intensificada.

Durante una reciente conferencia de prensa, el Ministro de Minería anunció la existencia de incalculables depósitos de oro en diferentes ríos del norte del Departamento de La Paz y en Pando.

La problemática del cobre, a juicio de los técnicos nacionales, es también similar a la del oro.

De acuerdo a estudios de prospección realizados por grupos de geólogos nacionales, existen considerables reservas de cobre en regiones del sur de La Paz y el Departamento de Potosí, que deben ser explotadas racionalmente.

No se descarta la posibilidad de que la incentivación de los trabajos de exploración y explotación de minerales de cobre, sitúen a Bolivia entre las principales naciones productores del Continente de esta materia prima.

Agradecen visita del Presidente

Sor Ana Jerónima, Directora del Colegio Manuel Rigoberto Paredes que funciona en Puerto Caballero, en representación del cuerpo docente y alumnado expresó sus agradecimientos al Presidente de la República, Cnl. Hugo Banzer, y a su señora esposa por la visita que realizaron a ese establecimiento educativo.

"Pese a sus recargados compromisos de ese día, el primer mandatario no escatimó esfuerzo ni sacrificio para cumplir con la invitación que le cursamos. Este gesto generó un profundo reconocimiento de autoridades, profesores, alumnos y pueblo en general hacia el Presidente de la República y su esposa " manifestó Sor Ana Jerónima.

Por otro lado, exteriorizó su agradecimiento al Comandante del Regimiento Tarapacá, quien dispuso que un camión "caimán", durante un mes, se dedicará a trasladar material para el colegio.

Mostró su satisfacción por la desinteresada cooperación, con cuya ayuda fue posible superar problemas y poner en funcionamiento este colegio. Agregó que faltan medios para concluir la obra y que se espera la cooperación necesaria. Finalizó manifestando que no duda de que esa cooperación llegará oportunamente.

Colegio Nacional Ayacucho celebrará CXLVI aniversario

Con diversos actos, el próximo jueves 27 el Colegio Nacional Ayacucho celebrará su CXLVI aniversario de fundación. Con este motivo, la Dirección Personal Docente y el Centro de Estudiantes han preparado un extenso programa de festejos.

El programa central fijado para el día jueves se llevará a cabo de acuerdo al siguiente detalle: Misa de Campaña, acto académico preparado por la Dirección, Cuerpo docente y Promoción 72, Descubrimiento de un reloj en el patio de honor, Romería al Monumento del Mariscal Antonio José de Sucre y depósito de una ofrenda floral, Inauguración del campeonato interno de fútbito. Entrega del Consultorio Escolar. Encuentros de basquet entre representantivos de colegios secundarios.

SINDICATO DE TRABAJADORES DE PRENSA ELIGIO NUEVO DIRECTORIO

En asamblea general realizada ayer, fue elegida la nueva directiva del Sindicato de Trabajadores de la Prensa de La Paz, que tendrá a su cargo la conducción de ese organismo durante el período 1972-1973.

El nuevo directorio está integrado por los siguientes periodistas , que a su vez integran la planta de trabajadores de los distintos periódicos de la capital.

Secretario Ejecutivo, Miguel Velarde Tapia; Representante ante la Federación Nacional de la Prensa, Germán Casasola Zapata; Delegados por los distintos periódicos: PRESENCIA, Juan Ramírez Mérida, Jaime Medina Valdez y Alberto Solares Peredo. Hoy, Arturo Pérez, Hernán Velásquez y Luis Lafuente. Ultima Hora, Angel Torres, Benedicto Vidal y Jesús Moya. Nueva Jornada, Isidro Acebey, José Borelli y Solón Gallo.

Los nombres de los representantes de El Diario y la Televisión serán conocidos en la primera reunión ordinaria del flamante directorio.

La posesión del nuevo directorio se llevará a cabo en acto especial que se realizará el próximo 10 de mayo, fecha en que se celebra el "Día del Periodista".

Arriba, en la composición gráfica dos aspectos de la Asamblea realizada ayer.

PIDIERON INTERPRETACION DE LEY DE RACIONALIZACION DE APORTES

La Federación Nacional de Cooperativas Mineras ha solicitado a los ejecutivos de la Caja Nacional de Seguridad Social el estudio del artículo 51 del decreto sobre Racionalización de Aportes.

El mencionado artículo se refiere al sistema y monto de cotizaciones de las cooperativas mineras a la CNSS, lo cual se deberá establecer en un determinado plazo; mientras tanto se mantendrá el actual régimen contributivo.

El Presidente Ejecutivo de la entidad, Dr. Antonio Anze Jiménez, respondió que solicitará al Consejo Técnico de Seguridad Social integrar la comisión tripartita, que conjuntamente con los representantes cooperativistas mineros y técnicos de la Caja hará el análisis pertinente.

Anze Jiménez también prometió otra reunión con los representantes cooperativistas a fin de intercambiar ideas y dar algunas soluciones a los problemas propios de la Federación Nacional de Cooperativistas Mineros.

CON FABRILES

En anterior oportunidad, el Presidente Ejecutivo de la CNSS también recibió la visita de representantes de la Federación Sindical de Trabajadores Fabriles de La Paz, quienes hicieron similar pedido de interpretación del Decreto - Ley de Racionalización de Aportes.

Los fabriles indicaron que tenían necesidad de dicha interpretación con el fin de que sus representantes tengan mejor conocimiento de las disposiciones contenidas en el documento.

El Presidente de la Caja dijo que en tanto el Consejo Directivo haga el análisis del caso, se enviarían dos técnicos para satisfacer el pedido fabril de comprender los alcances del Decreto.

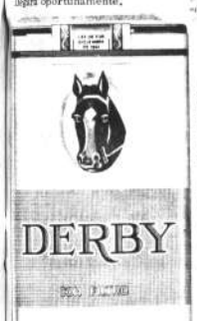

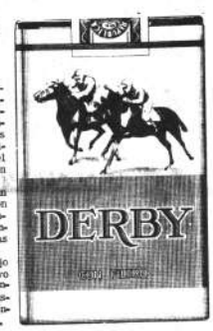

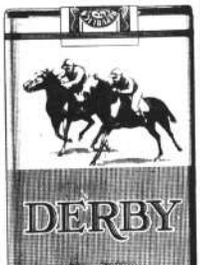

MOTORES A DIESEL
LISTER
1967
IDEAL PARA EL TRABAJO EN EL CAMPO, SU HACIENDA, ETC.
EN BAJA REVOLUCION

TIPO VA 7,5 HP. 850 RPM
TIPO 8/1 8 HP. 850 RPM
TIPO 16/2 16 HP - 850 RPM

HANSA Ltda. La firma boliviana de su confianza con mas de 60 años al servicio del país
DEPTO. TECNICO Tels.42836 - 55210 - 53661
Sucursales: COCHABAMBA - ORURO - POTOSI - SANTA CRUZ - SUCRE - TARIJA - VILLAZON

APOYO DE CONFEDERACION DE FERROVIARIOS A AADAA

Al Compañero
Lic. Edwin Rodríguez,
MINISTRO DE ESTADO EN EL DESPACHO DE FINANZAS
Presente.

COMPAÑERO MINISTRO:

El "Centro Aduanero de Bolivia" en un suelto publicado en el matutino HOY del 19 del presente mes, turbando el clima de sosiego y paz que felizmente ha reencontrado el país, pide la intervención de la Administración Autónoma de Almacenes Aduaneros - AADAA, argumentando a tal objeto hipotéticos acontecimientos que se encuentran en franca contraposición con la vivencia real de la indicada entidad, y si más bien parece destinado a encubrir otros designios.

En virtud de que la creación de AADAA, responde a específicos objetivos destinados - a salvaguardar los intereses bolivianos y desarrollándose su funcionalidad dentro de un marco de la más estricta honestidad y celo funcionarios, La Confederación Sindical de Trabajadores Ferroviarios, Aeronavegación, Luz y Fuerza, Teléfonos y Aeropuertos de Bolivia, solicita encarecidamente a su digna autoridad que al negarle vigencia a tan temerario pedido, se sancione a quienes buscan trastocar la institucionalidad de los entes administrativos del Estado cuya autonomía es reconocida por éste.

Finalmente, aclaramos que los trabajadores de AADAA, se encuentran afiliados a esta Máxima Entidad, por lo que cuentan con nuestro respaldo total, lo mismo que su fuente de ocupación y supervivencia.

Al encarecerle quiera tener la bondad de desestimar cualquier pedido en este mismo sentido, nos es muy grato reiterarle nuestra más alta consideración y aprecio personales.

Juan Sanjinés Obando — P. Jorge Céspedes Navia
SECRETARIO GENERAL — SECRETARIO de CONFLICTOS
cc.: Fed. Ferrov. R.A. La Paz
Sind. AADAA. La Paz.

"UNION DE MILITARES EN RETIRO"

A petición de veinticinco socios y de acuerdo al Art. 45 de nuestros Estatutos, se convoca a los señores Generales, Jefes y Oficiales en Retiro a la Asamblea General Extraordinaria que se realizará el día miércoles 26 de abril a hs. 18, en su sede social calle Campero No. 57. El Orden del Día se sujetará a los puntos propuestos por los peticionarios.

La Paz, 23 de abril de 1972.

EL DIRECTORIO

Exposición bibliográfica sobre Gabriel René Moreno

"Libros y folletos de Gabriel René Moreno" es el título de una exposición bibliográfica que se realizará la próxima semana en la Librería Letras.

La muestra, organizada por la citada librería, rendirá homenaje al ilustre escritor, con motivo del 64 aniversario de su muerte y en adhesión al Año Internacional del Libro.

La muestra se exhibirá al público los días 27, 28 y 29 de Abril y comprende la gran mayoría de las obras de Gabriel René Moreno, sobre bibliografía, historia y crítica, en ediciones raras, conocidas por pocas personas, especializadas en el estudio de la obra de Gabriel René Moreno. En este sentido, el valor de la obra es extraordinario ya que será la primera vez que esas ediciones estén al alcance del público en general.

Arte y Cultura

Será presentada muestra gráfica sobre Carl Orff

Una exposición gráfica sobre el famoso compositor alemán Carl Orff será abierta el martes, a las 19 horas, en el Museo Nacional de Arte.

Esta muestra ha sido organizada por el Instituto de Relaciones Exteriores de Stuttgart y presentada en La Paz por el Instituto Cultural Boliviano Alemán (Goethe - Institut) bajo el auspicio del Museo Nacional.

El material de esta exposición presenta un panorama sobre la obra de compositor, particularmente testimonios gráficos relativos a la representación de la misma en escenarios de Europa.

La inauguración de la muestra del martes será realzada con demostraciones de instrumentos Orff por un grupo de alumnos del Colegio Alemán, demostración organizada y dirigida por el Prof. Wolfgang Kudrass.

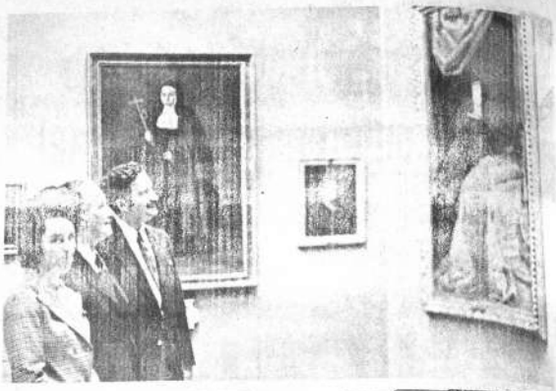

Película boliviana será estrenada próximo mes

Una nueva película que realza el paisaje y el folclore bolivianos será estrenada en la primera quincena del próximo mes.

Se trata del film "Patria Linda" cuyo procesado en los laboratorios ha sido concluído. La película será presentada simultáneamente en La Paz y Santa Cruz y posteriormente exhibida en las capitales de los Departamentos.

La película ha sido realizada por Alfredo Estivaris, gerente de Proinca, la empresa productora del film. La musica ha sido escrita por el compositor Alberto Villalpando que ya compuso varios textos musicales para películas bolivianas. La conducción del grupo instrumental que tuvo a su cargo la grabación está a cargo del maestro Rubén Vartañan, director de la Orquesta Sinfónica Nacional.

El rodaje ha sido realizado en diversos escenarios naturales del país y se ha buscado la participación de conjuntos folklóricos bolivianos para que interpreten los mejores motivos de sus respectivos repertorios.

VISITA.- Durante su reciente estancia en Madrid, el Canciller Gutiérrez y su esposa visitaron el famoso Museo de El Prado. Para hoy se prevé su retorno a La Paz después de su visita oficial a España, Israel e Italia. (foto EFE)

Semana del cine francés

Durante la semana que inicia hoy proseguirán las sesiones "Cine Francés", auspiciadas por la Embajada de Francia y la Alcaldía de La Paz.

Entre los días 24 y 29 en curso serán exhibidas en el auditorio de la Biblioteca Municipal las siguientes películas: "Entree des artistes", "La béau Serge", Le Dejeur sur L'herbe", "Therése Desqueyroux", La grande ilusión y "les grandes manuvres".

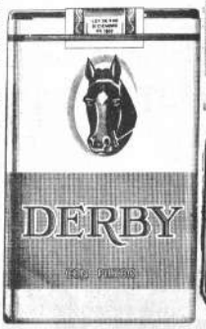

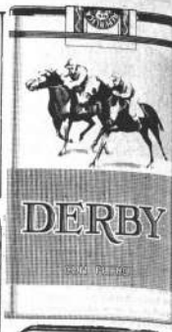

Neuro Vimin
"INTI"
NEUROTONICO
Y
RECONSTITUYENTE
BIOLOGICO

Asociación de Cañeros de Bermejo

IMPORTANTES REVELACIONES SOBRE PRESENTE Y FUTURO DE LA INDUSTRIA AZUCARERA.

Para conocimiento de la opinión pública, reproducimos a continuación informaciones contenidas en el No. 29 de la Revista PANORAMA de la ciudad de Santa Cruz correspondiente a la segunda quincena de marzo del pte. año.

SE AGUDIZA LA CRISIS EN LA AGRO- INDUSTRIA DEL AZUCAR

"En Santa Cruz, este año, se agudizará con mayor intensidad la crisis en la agro-industria del azúcar en relación a 1971. En su tiempo, sus repercusiones serán negativas a escala nacional.

Fuera de la sequía prolongada, créditos inoportunos, plagas y otros factores adversos, existe otro: La disminución radical de la superficie cultivada en el departamento. En 1971 -aproximadamente- se cultivaron 35.000 hectáreas, pero para 1972 estimativamente, - 28.000 hectáreas, vale decir, en términos globales, que en vez de registrarse ampliaciones de cultivo se ha establecido la disminución de éstos en unas 7.000 hectáreas (Un 20% menos de cultivos en relación a 1971). Un buen porcentaje de estas tierras ha sido destinado a cultivos de algodón, por ser un rubro rentable.

Santa Cruz, en base a las cuotas de producción, tiene que responder por 2.800.000 quintales este año, incluyendo el incremento acumulativo anual del consumo nacional. Empero, posiblemente, la producción solamente llegue a unos 1.232.000 quintales si el rendimiento cultural promedio se mantiene en 22 Tns./Ha. (Promedio 1971); sin embargo, se anticipa que este promedio bajará a 20 Tns./Ha., extremo que determinaría una producción estimada en - 1.120.000 qq. En el primer caso el déficit llegaría a unos

1.568.000 qq. y, en el segundo, a unos 1.780.000 qq.

La Zafra 1971 arrojó un déficit de 1.077.442 qq. sobre una asignación departamental de 2.550.000 qq. (La cuota nacional fue de 2.800.000 qq. El Ingenio Stephen Leigh, Bermejo, Tarija, respondió a 250.000 qq.).

De registrarse el déficit estimado (entre 1.568.000 a - 1.780.000 qq.) se tendría que importar azúcar por un valor de $us. 10 a 12 millones, considerando el precio establecido por Brasil en 1971)".

----- o -----

SI NO SE NIVELA EL PRECIO DE LA CAÑA A NO HABRA ZAFRA ESTE AÑO

"La Corporación Boliviana de Fomento, a plazo inmediato gestiona el financiamiento respectivo para la ampliación de la capacidad instalada del ingenio Stephen Leigh hasta 700.000 quintales, a fin de aliviar la crisis en la agro-industria del azúcar. Este año, el ingenio de Bermejo tiene que producir- 450.000 qq. vale decir un 20% más que en 1971.

Empero, también en esa región del país, existen problemas, aunque muy diferentes, a los que hay en Santa Cruz.

Los cañeros de Bermejo con plena razón e invocando jurisprudencia en materia productiva, están exigiendo a la CBF un trato justo e igualitario en relación a los de Santa Cruz. Actualmente, con argumentos sin razones lógicas ni legales, son víctimas de la institución de "fomento" a través de un injusto trato discriminado.

Aquí, en Santa Cruz, se pagó en 1971 a los cañeros $b. 73.80 por tonelada de caña de azúcar; allí en Bermejo se les pagó $b. 63 por el mismo volumen, pese a que la CBF comercializó el azúcar al mismo precio que la de Santa Cruz.

Esta conducta inaceptable, contradice abiertamente la misión de la CBF, entidad llamada a fomentar. Con el esfuerzo de los cañeros de Bermejo -que actualmente con un mayor rendimiento cultural que los de Santa Cruz, pero, con costos similares, busca la C.B.F. abrir los costos de su ingenio y otras operaciones emergentes del funcionamiento de éste.

No existe fundamento lógico y legal para imponerles este trato discriminatorio, extremo que ha sido denunciado en innumerables oportunidades por los dirigentes de los cañeros de Bermejo, pero sin resultados favorables para los productores.

Los cañeros de Bermejo -a través de sus dirigentes- están dispuestos a adoptar medidas radicales. Si en 1972 no se les concede el MISMO TRATO QUE A LOS CAÑEROS CRUCEÑOS, DISPONDRAN SUSPENDER LA ZAFRA, VALE DECIR, NO SE LEVANTARIA LA COSECHA DE ESTE AÑO.

Este delicado punto nuevamente será motivo de consideración en la segunda fase de la reunión extraordinaria de la Comisión Nacional de Estudio de la Caña y del Azúcar (CNECA) a reinstalarse en los próximos días de abril venidero, aquí".

Bermejo, abril de 1972".

PRIMETTE SUDADERA

Como un baño sauna en su cuerpo, por procedimiento natural, elimina las grasas, la celulitis, adelgaza y modela. Short bermuda y taja.VENTAS "Gimnasio York" Comercio No. 1287 casi Colón. CBBA. - BAPTISTA 6071

SINGANI

El Rancho

M.R.

* Haciendas Unidas "El Rancho", "Pópulo", "La Florida" de Moises Tavera H., se complacen en comunicar a su distinguida clientela que el Singani "El Rancho" de nuestra producción de insuperable calidad correspondiente a la cosecha de uva de la gestión 1971 esta a disposición de nuestros consumidores.
* La producción del presente año tendremos lista para la venta al público a fines del próximo mes de mayo por encontrarse en pleno proceso de elaboración.
* Singani "El Rancho" se fabrica con uva seleccionada de primera calidad producida en el país, fomentando en esta forma el cultivo de la vid en Cinti, Camargo y otras regiones de nuestra patria.

Representantes exclusivos. SOCOMEL LTDA.

Agencia de ventas: Calle Oruro 130

Pedidos al Tel. 55588
Atención permanente a domicilio
sin ningún recargo

A EUROPA
CON TODAS
LAS FACILIDADES

CON 747
BOAC

BRITISH OVERSEAS AIRWAYS CORP.
Av. Camacho 1315- Teléfono 55541- Casilla 6052

El señor Joaquín Chacín Lusinchi, Encargado de Negocios de Venezuela ofreció una copa de champagne pasada la ceremonia de la entrega de la condecoración de la orden de "Andrés Bello" a Monseñor Juan Quirós, en representación de su gobierno. En la foto, de izquierda a derecha, el Capitán José Antonio Quirós, la señora Virginia de Navia, el señor Chacín y Monseñor Quirós.

El Ministro de Urbanismo y Vivienda, señor Sergio Leigue, ofreció un cóctel, en los salones del Círculo de la Unión, en honor de la señora Gloria M. Tait, experta en Desarrollo de Comunidades del BID, quien visita nuestra ciudad. En la foto, el anfitrión y la agasajada departen con un grupo de invitados a la reunión.

Los novios Pablo Gonzalo Villagómez y Teresa Adriázola Guillén durante la ceremonia religiosa de su boda realizada en la iglesia de la Inmaculada Concepción, Montículo.

El Dr. Roberto Vargas Enríquez, ex-médico residente del Departamento de Cardiología del Instituto Nacional del Tórax, después de realizar cursos de Fono electro-Vectocardiografía en la Unidad de Cuidado Intensivo Cardíaco del Hospital Italiano de Buenos Aires (Argentina) viajó a la República de México, becado por el Instituto Mexicano del Seguro Social para continuar estudios en su especialidad de Cardiología Clínica.

El Ing. Willy Vargas Enríquez, miembro de la Comisión Boliviana de Energía Nuclear viajó becado por la Organización Internacional de Energía Atómica para asistir al VIII Curso Panamericano de Metalurgia a realizarse en la ciudad de Buenos Aires (Argentina).

NATIONAL

PARTE MATRIMONIAL
Martha Laguna - Jim Dunn

Participan su enlace matrimonial efectuado el día 24 de Marzo de 1972, en San Francisco, California, U.S.A.

WALTER ADRIAZOLA D.
ZAIDA GUILLEN R.

WALTER VILLAGOMEZ M.
MERCEDES DE VILLAGOMEZ

Participan a sus familiares y amigos, el matrimonio de sus hijos

MARIA TERESA y PABLO GONZALO

efectuado el día 17 de abril en la Iglesia de la Inmaculada Concepción (Montículo), con carácter estrictamente privado.

La Paz, 23 de abril de 1972
No circulan partes.

IN MEMORIAM
BACHILLER 71 ARMANDO PEÑARANDA RAMIREZ Q.D.D.G.

Recordando un año de su Trágico Fallecimiento.

Hijito:

Caíste en la plenitud de tu vida llena de esperanza y de ilusiones..

Tu senda comenzaba a cubrirse de rosas y las puertas se abrían para ti a un brillante porvenir, cuando un accidente fatal te hirió y entraste en los umbrales de la eternidad.

Hijito, generoso y ejemplar: Sin oirlo de tus labios, sabíamos que por el bien de todos sacrificabas tus mejores días de bondad.

Tus Padres

La Paz, abril 24 de 1972

La señorita MIRIAM VARGAS YANA celebra hoy sus 15 años. Con tal motivo sus padres ofrecerán una recepción social en su domicilio ubicado en el Edificio "La Veneciana", final Tejada Sorzano.

Fallecimiento

"Bolívar" S.A. DE SEGUROS GENERALES participa el sensible fallecimiento del que en vida fue su asegurado,

✝ Don MAXIMO GONZALES QUISPE
Q. E. P. D.

María de Gonzales, esposa; Jose, Elena, y Octavio, hijos; Danuel Gonzales, hermano; Uvaldina Espada, Catalina Vargas, hermanos políticos; Hugo, Magda, Gustavo y Carlos, nietos; primos, sobrinos, hijos políticos y demás familia, ruegan a sus amistades, personas piadosas y en forma especial a los residentes de Oruro, se dignen concurrir a la traslación de los restos mortales de la extinta al Cementerio General el día de hoy domingo 23, a horas 16.oo.

El cortejo fúnebre partirá de la calle Chuquisaca, local Obreros El Porvenir.

Favor que comprometerá la gratitud de la familia doliente.

La Paz, abril de 1972

Misas

Dr. Guido Torres Rivas, hijo; Luis Tórres B. y Elena Tórres B. v. de Urquidi, hermanos; Aida Quiroga de Torres, hermana política, René Torres S., Ing. Roberto Tórres P. de L., Lic. Guillermo Tórres P. de L. y Mirtha Tórres Q., sobrinos de la que en vida fue

✝ Sra. Doña BERTHA TORRES BALLIVIAN VDA. DE RIVAS

Ruegan a sus parientes, amigos y personas piadosas, se dignen concurrir a la misa que, recordando los ocho días de su sentido fallecimiento, se mandará oficiar en la Iglesia de los Rev. Padres Carmelitas (Av. 20 de Octubre) el día de mañana lunes 24 del presente a horas 11 a.m.

El duelo se despide por tarjeta.

Agradecimiento e invitación

Marcelo, Fernando, Sylvia Galindo de Ugarte, Rose Marie Galindo v. de Barrientos, hijos; Graciela de Salcedo, hermana; los hermanos políticos, hijas políticas, sobrinas, nietos y demás familia de la que en vida fue señora,

✝ MARIA CRISTIANA DE UGARTE EAGAR

agradecen profundamente a todas las personas que acompañaron sus restos mortales y enviaron ofrendas florales y al mismo tiempo invitan a la misa que recordando los ocho días de su sensible fallecimiento se oficiará en la iglesia María Auxiliadora mañana lunes 24 del presente mes, a horas 18 y 30.

El duelo se despide por tarjeta.

Cristina P. v. de Rodríguez, esposa; Candelaria v. de Rodríguez, madre; María Cristina y Camilo, hijos; Remigio, María, Josefina, Alejandra, Félix y Natty Rodríguez, hermanos; Simón, Franz, Julio, Angélica y Remedios, hermanos políticos, sobrinos y demás familia del que en vida fue digno y ejemplar padre y esposo,

✝ Sr. ELISEO RODRIGUEZ PAZ
Q. E. P. D.

ruegan a Ud.(s) se dignen concurrir a la misa de réquiem que en sufragio del alma del extinto y recordando el 1er. año de su llorado fallecimiento se mandará a oficiar hoy domingo 23 del pte., a hs. 9 y 30 a.m. en el templo de San Sebastián.

Su concurrencia a este acto de piedad cristiana comprometerá la gratitud de la familia doliente.

La Paz, abril de 1972

Teminado la misa ruegan acompañar a su domicilio de la calle Eloy Salmón esq. Av. Avaroa.

Gustavo Villegas Cortés (ausente), Alfredo Villegas Cortés (ausente), Antonia Villegas Cortés, hijos; Graciela Mendieta de Villegas, (ausente), Daisy Yáñez de Villegas, Beatriz Cortés de Villegas, hijas políticas; los nietos, primos, sobrinos y demás familiares de la que en vida fue ejemplar y abnegada madre, señora doña

✝ MARIA CORTES v. DE VILLEGAS
Q. E. P. D.

ruegan a sus amistades y personas piadosas se dignen asistir a la misa que en sufragio de la extinta y recordando el primer año de su sensible fallecimiento, se mandará oficiar mañana lunes 24 del presente a hs. 12 m. en el templo de María Auxiliadora (El Prado).

Su asistencia a este acto piadoso comprometerá la gratitud de la familia doliente.

El duelo se despide por tarjeta.

Antonia M. vda. de Butrón esposa; Elena, Alcides, Natty, Arturo y Rosa Butrón M., hijos; Cristina B. de Marañon hermana; Florencia Valle y Luis Marañón hermanos políticos; Alberto Rios T., Esther M. de Butrón, Mercedes B. de Butrón hijos políticos, primos, sobrinos, nietos, bisnietos, y demás familia del que en vida fue:

✝ Don JUAN BUTRON BRAVO
Q. E. P. D.

agradecen profundamente a todas las personas, parientes, amigos, residentes caracareños, Centro de Acción Pacajes, que tuvieron la generosidad de acompañar en la horas de dolor; al mismo tiempo invitan a la misa que recordando el primer mes de su sensible fallecimiento. se llevará a cabo en la Parroquia de Santo Domingo el día de mañana lunes 24 del presente a horas 10. 45.

El esposo, los hijos, hijos políticos, nietos y demás familia agradecerán a sus parientes y amigos acompañarlos a rezar la Misa que conmemorando el segundo aniversario de la muerte de la que fue:

✝ Sra. MARIA ARANA DE MONTELLANO
Q. E. P. D.

se oficiará en el templo de San Agustín (lado de la Municipalidad) hoy 23 de abril de 1972, a horas 10. 30 a.m.

INVITACION RELIGIOSA

La familia del que en vida fue hijo ejemplar

✝ Joven ARMANDO PENARANDA RAMIREZ
Q.D.D.G.

Invita a sus familiares, amistades, al Club "VENUS" y amigos de la ciudad Satélite, se dignen asistir a la misa que en sufragio de su alma del extinto y recordando su primer año de su llorado fallecimiento, se efectuará en el Templo de San Juan de Dios, el día lunes 24 de los corrientes a hs. 18, 15 p.m.

Su asistencia será agradecida por la familia doliente.

El duelo se despide en la puerta del templo.

La Paz, abril de 1972.

Cármen A. v. de Paravicini, esposa; Ruth P. de Dalence (ausente) Ivette P. de López, Gonzalo Paravicini A., y María del Carmen P. de Flores, hijos; los hijos políticos, hermanos, madre política, nietos y demás familia del que en vida fue

✝ Dr. MANUEL PARAVICINI MOSTAJO
Q.E.P.D.

ruegan a sus amistades y personas piadosas se dignen asistir a la misa que recordando el segundo año de su llorado fallecimiento se mandará a oficiar en el templo de los Reverendos Padres Carmelitas (Sopocachi) el día lunes 24 de abril a horas 12 a.m.

Su asistencia comprometerá la eterna gratitud de la familia doliente.

Los hijos, hermanos, sobrinos, nietos y demás familiares de la que en vida fue abnegada madre

✝ Sra. INES PINTO vda. DE CAMACHO
Q. E. P. D.

Insinúan a sus parientes, amigos y personas piadosas en especial a la Asociación Cristiana Femenina, Fraternidad "Hormiguitas", se dignen asistir a la santa misa que en sufragio del alma de la extinta y recordando el mes de su sensible y sentido fallecimiento se manderá a oficiar en la Catedral Metropolitana de la Virgen de La Paz, el día martes 25 de abril a horas 11 y 30 a.m.

Su gentil asistencia comprometerá el agradecimiento de la familia doliente.

AGRADECIMIENTO E INVITACION

Los padres, hermanos, tíos, primos y familiares políticos de la que en vida fue

✝ Sra. MARIA CECILIA AVILA SEIFERT DE PAZ

agradecen las expresiones de pesar que nos han hecho llegar y ruegan a sus parientes y amigos, al cumplirse un mes de su trágico fallecimiento, elevar sus oraciones y ofrecer una comunión pidiendo a Dios por el eterno descanso de su alma.

Derby: una amistad para toda la vida.

AVISOS NOTABLES

Libretas del Servicio Militar

Auxiliares, exenciones, dispensaciones, postergaciones, redenciones, extraviadas, rectificaciones de apellidos, etc. Yanacocha 599, Edificio Iglesias, primer piso, oficina 3, casilla 5691, tramita R. Zelaya, ex-Juez Militar. Solvencia (20-23/26525)

En venta

Muebles de sala, tallados, Luis XV, mesa mármol en $b. 3.500.-. Un violín 2/4 aprendizaje de niño $b. 700.- Ref. teléfono 23523, días hábiles, horas 9 a 12. (19-23/26508)

Pasaportes-Carnets

Acabado perfecto en una hora, Foto La Suiza. América 183. (22-23/26654)

Atención llegaron

Motores usados para Dodge, Chevrolet, Cheri, diferenciales tambores, punta ejes, direcciones, carburadores, distribuidores a precio de ocasión, se aceptan pedidos de toda clase de repuestos, Zoilo Flores 1284. (21-24/26539)

Doy en anticrético

Sin intermediarios departamento, un dormitorio y dependencias en zona céntrica, taxis, colectivos y mercado a la mano. Ref. Primer pasaje Saavedra No. 22, teléfono 55078. (22-23/26543.-)

Alquilo

Garaje seguro, Cordero 210, entre Avenida Arce, 6 de Agosto. (22-23/26546)

Terreno en venta

Bonito lote 670 metros Calacoto, entre calles 15 y 16, motivo viaje, datos teléfono 22405 horas 10 a 12. (22-23/26550)

Casa en venta

Bonito chalet zona Calacoto, calle 8 con piscina, amueblada o sin muebles en 700 mts. Datos teléfono 22405, 10 a 12. (22-23/26651)

En 24 horas

Fotoacabado y ampliaciones, Foto La Suiza, América 183. (22-23/26654)

Retratos y reproducciones

De fotos antiguas, acabado perfecto, Foto La Suiza, América 183. (22-23/26654)

Cámaras Kodak

Películas ventas, Agencia América 183. (22-23/26654)

Trámites Militares

Declaratoria beneméritos, libretas, sustitutivos, jubilaciones, gestiona BENEMÉRITO DANIEL ARDUZ, Procurador Causas, ex-Secretario Tribunal Militar, 30 años práctica, Sagárnaga 161, teléfono 24058, casilla 3807. (23-27/26666)

Doy en anticrético

Sin intermediarios, departamentito un dormitorio y dependencias en zona céntrica, taxis, colectivos y mercado a la mano. Ref: Primer Pasaje Saavedra No. 22, teléfono 55078. (23-24/26543)

Vagoneta Dodge 61

Vendo en perfecto estado, juegos de living y dormitorio, Héroes del Acre, Pasaje Sánchez Lima No. 2. (22-24/CVC)

Chofer Profesional

Ofrece sus servicios, teléfono 83483. (23-25/S.A.)

Maderas en general

Maderas para minas, para edificaciones, entregamos en obra, Mara, Laurel, Ochoó, vigas, durmientes. Madera para exportación. Pedidos: Aserradero "ORIENTE BOLIVIANO", casilla 2378, Teófilo Vargas 33, COCHABAMBA. (23-2/40173)

En Santa Cruz

Vendo dos prensas y demás implementos para fabricación de tejas de fibro-cemento, capacidad 650 tejas por día. Ref: Calle Nuflo de Chávez 471; teléfono 25742 (23/7658)

PRESIDENTE DE REFORMA AGRARIA EXHORTO A TRABAJO RESPONSABLE

El Presidente del Consejo Nacional de Reforma Agraria, en reunión con los jefes de departamentos, manifestó que el 75 por ciento de la población boliviana, en el logro de sus aspiraciones, depende del trabajo responsable y honesto de los funcionarios de esa organización.

Dijo que "el proceso agrario debe ir adelante, pero para ello es indispensable el desarrollo de una labor eficaz y coordinada, capaz de alcanzar los objetivos delineados por el gobierno nacionalista".

Luego informó que en su primera visita a zonas del valle cochabambino observó una extraordinaria disposición entre los trabajadores campesinos para cooperar al desarrollo nacional mediante las faenas agrícolas. "Este hecho - agregó - demuestra que el campesino ya ha formado conciencia del cumplimiento de sus deberes como ciudadano".

En relación a las brigadas móviles, dijo que deben tenerse en cuenta varios factores; señaló entre los principales, el dominio de los idiomas nativos, para la seleccion del personal. Las próximas brigadas móviles partirán en la primera semana de mayo.

Programa Nacional de Emergencia de la Presidencia de la República

MINISTERIO DE URBANISMO Y VIVIENDA

MINISTERIO DE PREVISION SOCIAL Y SALUD PUBLICA

Por disposición de los señores Ministros de Urbanismo y Vivienda y de Previsión Social y Salud Pública, se invita a las Empresas Constructoras de Primera, Segunda y Tercera Categoría a propuestas con todas las formalidades estipuladas en el Decreto de Licitaciones Nº 10120 de fecha 2 de febrero de 1972 para la ejecución de las siguientes obras en el país:

CIUDAD DE SANTA CRUZ

Hospital del Cáncer
Valor de los pliegos y planos $b. 600.--

Lavandería del Hospital "San Juan de Dios"
Valor de los pliegos y planos. $b. 120.--

Los licitantes podrán participar en el presente llamamiento en forma total o parcial.

Las empresas interesadas en la presente licitación deben estar debidamente inscritas en el Registro de Firmas Constructoras del Consejo Nacional de Obras Públicas de la Cámara Nacional de Constructores.

Los trabajos licitados serán ejecutados bajo el auspicio financiero del Plan Nacional de Emergencia de la Presidencia de la República.

Los planos, especificaciones y demás documentos serán proporcionados en las oficinas de la Dirección General de Arquitectura del Ministerio de Urbanismo y Vivienda, a partir del día martes 2 de mayo de 1972, las oficinas quedan situadas en la Av. 20 de Octubre, 3er. piso, edificio CONAVI, donde deben ser presentadas hasta horas 15 del día jueves 25 de mayo, fecha en la que se procederá a la apertura de las mismas, en presencia de los interesados en la reunión de Junta Nacional de Licitaciones a realizarse en la Subsecretaría del Ministerio de Urbanismo y Vivienda.

Nota: Las Empresas Constructoras del interior de la República deberán dirigirse al Ministerio de Urbanismo y Vivienda.

La Paz, abril de 1972

Arq. Sergio Leigue Suárez
Ministro de Urbanismo y Vivienda

PROCEDENCIA AMERICANA ACABAMOS DE RECIBIR

STANCOR Surtido de transformadores para uso en comunicaciones, amplificadores etc.
EICO Instrumentos técnicos para talleres de radio y T.V. Seguidores de Señal, Osciladores de R.F. y A.F. circuito integrado, Testers electrónicos. Probadores de tubos y transistores, Grid - bip - Meters etc.
AMPHENOL Cables coaxiales diferentes para ant. de transmisión
HORTON Surtido de altoparlantes de 4 a 15 pulgadas, potencias hasta 40 watts.
NEW-TRONIC Antenas para automóviles con y sin llave para montajes diferentes, mastiles de repuesto para antenas quebradas. Antenas tipo patrullero (látigo) bases mastiles y resonadores de antena para radio aficionados. Antenas de TV tipo yagui 5 y 10 elementos para exclusivamente canal 7.
POLISWITCH Llaves coaxiales para antenas de transmisión.
CORNELL-DUBILIER ROTORES completos para antenas direccionales. 110 y 220 VCA. 50 Ciclos.
UNIVERSAL Cintas magnetofonicas tipo cassette de 30-60-90-120 minutos. Cintas de 3 a 7 pulgadas hasta 3,600 pies, Carretes vacíos para cintas magnetofonicas.
ASTATIC Micrófonos de alta impedancia diferentes con y sin base. Pedestales y cápsulas de repuesto
WEN Soldadores de calentamiento instantáneo para 110 y 220 VCA. Puntas de repuesto.
CHEMITRONIC Liquidos para uso en electrónica, Limpiador de controles y switch en spray. Cementos para TV. NO ARC y para usos en parlantes.
Soldadura con resina en carretes para uso en radio Electrónica y T.V.
JOHNSON Accesorios para transmisión, Phone - Patch manipulador telegráfico semiautomático etc.
MELLOTONE Telas de plástico para bafles de parlantes.
CONTINENTAL Resistencias de alambres diferentes ohmiages de 5 y 10 watts.
FABRICABLEX Cables con cubierta plastica y algodón p/plancha.

ESTABLECIMIENTOS "MARCONI S.R.L."

Yanacocha 337 Casilla 143

Oruro: La Plata 1625, Tel. 50196, casilla 708.

EL DOMINGO CON TODA LA FAMILIA VAMOSA ALMORZAR AL SUCRE PALACE HOTEL

M E N U

Aspic de pollo
*
Consomé Celestina
*
Puchero a la criolla
*
Flan con crema
*
Café o mate
*

PRECIO HABITUAL $b. 25.-

J. J. VALLATON
Gerente.

recibimos RELOJES MODERNOS AUTOMATICOS

DE LA FAMOSA MARCA MUNDIAL

"SULTANA"

ELIJA EN TODAS LAS JOYERIAS Y RELOGERIAS DEL PAIS

REPRESENTANTE EXCLUSIVO PARA BOLIVIA

ARREDONDO

VENTAS POR MAYOR Y MENOR

EVARISTO VALLE 194 TELEFONOS 25357 - 50259 CASILLA 2787

SOLO PARA EXIGENTES

Cashmilon

100% Fibra Acrilica

ASAHI KASEI

PEDIDOS TELS. 24573 - 22136

TODOS SANOS CON Opotónico VITAMINADO

Pida en su farmacia

BINGO GIGANTE

6 DE MAYO, HORAS 14 **CLUB DE LA PAZ**

Tickets en venta. Colombia 172, Secretaría Contadores.
Socabaya 309, "La Sevillana"

VALIOSOS PREMIOS

Televisor de 23"
Cocina de 3 hornillas y horno
Máquina de coser
Radios a transistor

Muchos otros premios importantes

ASOCIACION DE CONTADORES DE LA PAZ **1972** **25 aniversario.**

OBSERVACIONES AL...

(Viene de la página 3)

ra aislar a la clase pensante por excelencia, que es la universitaria, de la política, para que ésta quede librada en su ejercicio a otros sectores sociales menos aptos y que en muchos casos responden a intereses antinacionales y antisociales. Se garantiza la libertad de expresión, investigación y creación, pero no se permite la definición existencial en el marco político-social.

En el fondo, se mantiene, como hace 50 años, que la única misión de la universidad es la profesionalización a secas, sin ninguna formación humana, social, científica, crítica, investigadora. No sincroniza la profesionalización con el interés social y nacional, permaneciendo dentro de las anticuadas concepciones individualistas y liberales que, hoy por hoy, en ningún país del mundo se mantienen vigentes.

El proyecto no contempla una pedagogía crítica que forme el espíritu analítico del estudiante y profesional.

En un país subdesarrollado, donde el especialista, el profesional de tipo general, el técnico, el técnico medio, son necesarios de acuerdo a nuestras condiciones reales, el proyecto por el contrario tiende al doctorismo que no tiene ninguna trascendencia ni interés y validez nacional y social, y que sólo sirve el título para el halago personal y su inscripción en las tarjetas y avisos profesionales (Artículos 1, 4, 7, 10, 21A, 69c, 113, 115, 119, 126, 130, 202).

6 DE AGOSTO Tel. 23829

Matinée, tanda y noche EL AMO DE LAS ISLAS, Mundiales No. 14. Matinée platea 3,60, mezzanine 4,10, tanda y noche platea 4,80, mezzanine 5,30.

16 DE JULIO

Matinée, tanda y noche AEROPUERTO, Matinée 7,10 -8,10, tanda y noche 7,30- 8,30.

UNIVERSO Tel. 42660

Matinal NO SUBAN EL PUENTE BAJEN EL RIO, matinée UN HOMBRE LLAMADO CABALLO, tanda y noche LA MUJER DEL CURA -para mayores de 21 años-. Matinal $b. 1,60, matinée platea $b. 3,60- mezzanine $b. 4,10, tanda y noche platea $b. 4,80- mezzanine $b. 5,30.

LA PAZ Tel. 53842

Matinal SOLO SE VIVE DOS VECES, matinée CINCO HIJOS DE PERRA, tanda y noche LAS DULCES AMIGAS, Noticioso EL MUNDO AL INSTANTE, Matinal $b. 1,60 y 2,10, matinée $b. 3,60- 4,10, tanda y noche $b. 4,80 y 5,30.

MEXICO Tel. 26867

Matinal ALERTA ALTA TENSION- LA HERMANITA DINAMITA, matinée y tanda LA MAESTRA INOLVIDABLE- CAPULINA SPEEDY GONZALEZ, noche doble CUERNOS DEBAJO LA CAMA- CAPULINA SPEEDY GONZALEZ, M. 3,20- 2,20, T.N. 3,30- 2,20.

TESLA Tel. 53803

Matinée, tanda y noche FRAULEIN DOKTOR, Matinée $b. 4,10- 3,60, tanda y noche $b. 5,30- 4,80.

HOY Cines

10,00- TELEMISA
10,45- DICK TRACY
10,50- KIRI EL PAYASO
10,55- MISTER MAGO
11,00- TOU TOU
11,05- SIMBAD
11,10- SATURNINO
11,20- EL ESPECTACULAR
15,00- CIERRE EMISION

VESPERTINO

16,10- CINE HOGAR "EL CEREBRO QUE SE NEGO A MORIR"
17,36 LA CIUDAD DESNUDA
18,10 EL FUGITIVO
18,52 VIAJE A LAS ESTRELLAS
19,42 MISION IMPOSIBLE
20,37 VAMOS A LA CAMA
20,39 RUTA 66
21,34 IRONSIDE
22,29 SHERLOCK HOMES
23,09 CIERRE EMISION

MONJE CAMPERO Tel. 23333

Matinal LOS ADORABLES MONSTRUOS- AGACHATE QUE DISPARAN, Matinée, tanda y noche QUE LA LLEVO A MATAR, Matinée $b. 4,10- 3,10, tanda y noche $b. 5,30- 3,80.

PRINCESA Tel. 51821

Matinal PROFESIONALES PARA UNA MATANZA, matinée, tanda y noche EL BOTIN DE LOS CINCO PERDIDOS, Matinal $b. 2,10 1,60, matinée $b. 3,60- 3,10- 2,60 2,10, tanda y noche $b. 4,30- 3,80 3,30- 2,80.

MIRAFLORES Tel. 53159

Matinal EL IMPERIO DE DRACULA Y MATANZA SANGRIENTA, matinée, tanda y noche UN PUESTO AL INFIERNO y SLEDGE EL HOMBRE MARCADO, Matinal $b. 1,10, matinée $b. 2,60, tanda y noche $b. 3,30.

BUSCH Tel. 53694

Matinal doble SHERLOCK HOLMES (TP)- LUCHA DE GIGANTES (TP) matinée, tanda y noche doble MI PRIMERA NOVIA (Palito Ortega) LA HORA DE LA PISTOLA, Matinal platea $b. 1,10, galería $b. 0,60, matinée, tanda y noche platea $b. 2,60, galería $b. 1,60.

TRIANON Tel. 21320

Matinal SIMITRIO - LA CIGUEÑA DISTRAIDA. Desde las 14 horas en funciones continuadas LA TRINCHERA.

LA SALLE Tel. 22628

Matinée DIBUJOS ANIMADOS- LOS ULTIMOS NOTICIEROS - EL VALLE WANGI.

16 DE NOVIEMBRE

Matinal LOS BANDOLEROS - LOS DOS OSITOS, matinée, tanda y noche LA VENGANZA ES MIA- LA MAXIMA AMENAZA.

ROXY

Matinal TARZAN EL HOMBRE MONO y TARZAN AL RESCATE, matinée, tanda y noche DIOS LOS CRIA RINGO LOS MATA y UNA BIBLIA Y UNA PISTOLA, Matinal $b. 1,10, matinée $b. 2,60, tanda y noche $b. 3,30.

SCALA Tel. 23535

Sophia Loren
Marcello Mastroianni
Los Girasoles de Rusia

Matinée, tanda y noche LOS GIRASOLES DE RUSIA- EL MUNDO AL INSTANTE-. Matinée $b. 7,10 y 8,10 tanda y noche $b. 7,30 y 8,30.

ABAROA Tel. 50253

Matinal doble COMO ASESINAR A SU ESPOSA y LA NOCHE DEL DRAGON. Matinée, tanda y noche -grandes dobles- en tecnicolor SANSON Y DALILA y GUNGALA LA VIRGEN DE LA SELVA, Precios matinée platea 2,60, alta 1,60, tanda y noche platea 2,70, alta 1,60.

EBRO Tel. 42939

Matinal AGENTE IMPOSTOR- HAZAÑA SUBMARINA, matinée LA REBELION DE LOS PRETORIANOS- 30 WINCHESTER PARA EL DIABLO, Matinal $b. 1,10 -1,70, matinée $b. 2,60- 1,60, tanda y noche $b. 3,30- 1,60.

PARIS Tel. 29704

Matinal CHANOC, matinée, tanda y noche ESTAFA DE AMOR, Matinée $b. 3,10, tanda y noche $b. 3,20 matinal $b. 1,10.

MURILLO Tel. 52047

Matinal LUANA TARZANA DE LA SELVA y EL ULTIMO RENEGADO, matinée $b. 2,10 tanda y noche ADIOS, SABATA y LOS FUGITIVOS DE RUSIA, a colores, Matinal 1,10- -,90, matinée 3,10- 2,10 tanda y noche 3,30- 2,10.

ESMERALDA Tel. 52454

Matinal función doble LAS AVENTURAS DE TOPO GIGIO- LA FUGA DE TARZAN, matinée tanda y noche LOS MUCHACHOS DE MI BARRIO- CAPITAN NEMO Y LA CIUDAD SUMERGIDA T.P. Matinal $b. 1,10, matinée $b. 2,60, tanda y noche $b. 2,70.

VARIEDADES Tel. 24071

Matinal FLASHMAN y BAHIA DE LA EMBOSCADA, matinée COMANDOS y DOS CRUCES EN EL PASO PELIGROSO, tanda COMANDOS y AFRICA SAFARI, noche COMANDOS y TENTACIONES PROHIBIDAS. Matinal luneta baja $b. 1,10, luneta alta $b. 0,90, matinée luneta $b. 2,60, alta $b. 1,60, tanda y noche luneta $b. 2,70, alta $b. 1,60.

Publicaciones
DE LA FUNDACION RAMON D. GUTIERREZ DE SANTA CRUZ
Presenta:

HISTORIA, TRADICION Y LEYENDAS DE VALLEGRANDE

Distribuye:
LIB. EDITORIAL "JUVENTUD"
Av. Camacho 1289 casi esq. Colón

EL DIRECTOR DE ARQUITECTURA DE LA H. MUNICIPALIDAD RESPONDE A UNA PUBLICACION SOLICITADA

El Arquitecto César Zumarán Costas, que fue exonerado en fecha 23 de febrero de 1972, ha publicado en "Presencia el día miércoles 19 del presente, una serie de afirmaciones que no resisten al más somero análisis, por las inexactitudes que contiene.

1.- Todo funcionario público, estatal o municipal está en el deber de cumplir y ejecutar los trabajos que se le encomienda. De modo que no es ninguna novedad que dicho Arquitecto, durante el tiempo que percibió sus haberes del Tesoro Municipal, hubiera proyectado y dirigido las obras que le encomendaron.

2.- En cuanto a los Mercados de Villa Dolores o Río Seco, se están construyendo mediante la subrogación de un credito del BID, otorgado por CONAVI a la H. Municipalidad, que de todos modos, será pagado por el Tesoro Municipal, lo que no desvirtua su carácter de obra municipal, ocupando terrenos que de acuerdo a Ordenanzas vigentes, al ser destinados a equipamiento urbano, constituyen patrimonio comunal; disposición que ignora el ex-director municipal de referencia.

3.- El hecho de que ésta, aquella u otra obra hubiera sido iniciada en tal o cual gestión edilicia, no significa que debe ser paralizada o iniciada de nuevo. Muchas obras proyectadas, iniciadas y concluídas durante la anterior gestión del Gral. Escóbar Uría, fueron entregadas al servicio público, como obras de sus sucesores, lo que no ha desvirtuado su intrinseca condición de obras en favor del pueblo de La Paz, que en última instancia es el destinatario del trabajo que realiza la Alcaldía. Así como obras iniciadas por sus antecesores, que no fueron descuidadas y han sido y serán entregadas en la presente gestión.

4.- Con referencia a la licitación para la provisión de cámaras frigoríficas con destino al mercado de Villa Dolores, el arquitecto Zumarán demoró 6 meses en emitir su informe respecto a la primera licitación, la misma que fué declarada desierta, y luego consumó el daño a la Alcaldía no entregando los documentos correspondientes a la segunda licitación, hecho que constituye delito de apropiación de documentos del estado.

5.- Entre los cargos que formula contra la Dirección de Arquitectura, figura la paralización de las obras del Mercado de Flores, olvidando avisarnos que él mismo ordenó en forma arbitraria la modificación del proyecto en más de un 65% sobre el costo inicial, SIN AUTORIZACION DE LA JUNTA DE ALMONEDAS, organismo que ha ordenado la instauración de un sumario, contra los responsables de esta arbitrariedad. Olvida el Arq. Zumarán que por esta razón el suscrito, ordenó la paralización de la misma ya que no tenía su respaldo económico esta obra.

6.- La remodelación de la Casa de la Cultura, fue dispuesta en la primera gestión edilicia del Gral. Escóbar, debido al estado ruinoso en que se encontraba encomendando el suscrito al Arq. Zumarán la elaboración del proyecto, quién antes de concluir su trabajo, se fue a España en uso de una beca de 8 meses que duró más de dos años, razón por la cual fue dado de baja la primera vez, por lo que la Dirección de Arquitectura a mi cargo, tuvo que entregar su conclusión a otros profesionales y resulta risible que trate de arrogarse la concepción exclusiva de dicho proyecto. Ha sido nuevamente el Gral. Escóbar quién ha dispuesto la reanudación activa de la obra, después de dos años de semi - paralización para su entrega en el próximo aniversario de la Fundación de La Paz. Cabe aclarar que debido a insistentes gestiones del Arq. Zumarán el Gral. Escóbar en forma magnánima lo volvió a incorporar al servicio municipal.

Por otra parte el suscrito Arq. Juan Tarifa Cuba declara que por dos veces ha sido invitado al cargo que actualmente ocupa debido a un curriculum de que se honra y cuya capacidad profesional fué demostrada no sólo en la función pública, sino también a través de sus actividades particulares durante todo el tiempo que no formó parte del equipo técnico municipal.

Para concluir con las infundadas aseveraciones de la publicación firmada por el Arq. Zumarán, cabe destacar lo siguiente, para un mejor juicio de la opinión pública:

a) El pueblo paceño sabe que existe una campaña interesada y sistemática contra la actual gestión edilicia del Alcalde de La Paz, para satisfacer intereses subalternos, sin disimular su condición de adversarios del cambio político operado el 19 de Agosto de 1971.

b) El dar a conocer al pueblo paceño, el destino que se dá al dinero que paga por concepto de tributos municipales, no significa ningún afán propagandístico y constituye una obligación de los organismos comunales que debe cumplirse permanentemente.

c) La insidia política, siempre utiliza estos medios para tratar de socavar en sus bases la estabilidad política del gobierno nacionalista, en busca de sus propios fines y objetivos; y en este caso, el Arq. César Zumarán Costas, parece servir de instrumento fácil, a este fin, olvidándose que un profesional competente no necesita acudir a recursos tan faltos de dignidad.

Por respeto a la opinión pública, he respondido a una solicitada, que viola la ética profesional en general. Por lo tanto no sostendré más polémica al respecto.

La Paz, Abril 20 de 1972

Arq. Juan Tarifa Cuba
Director de Arquitectura de la
H. Municipalidad de La Paz.

El film de los tres nombres "The Molly Maguires" "Te veré en el infierno" y ahora en la gran película Paramount en tecnicolor - cinemascope:

ODIO EN LAS ENTRAÑAS

¡SE LLAMABAN COMO LA BANDA SECRETA DE TERRORISTAS EN IRLANDA. AHORA, EN AMERICA, VOLVIAN A COMBATIR LA INJUSTICIA CON DESTRUCCION Y MUERTE!

RICHARD HARRIS SEAN CONNERY SAMANTHA EGGAR
en
ODIO EN LAS ENTRAÑAS

Exito de Distribuidora Boliviana de Films, Ltda.

MARTES ESTRENO - CINE "TESLA"

¡DESDE LOS CIELOS LLUVIA DE MUERTE SOBRE CIUDADES!...

ESTRENO REBOSANTE DE HONDAS SENSACIONES!... MARTES: MONJE CAMPERO REALISMO CONGELANTE

Selección Extraordinaria de "Consorcio Cinematográfico de Bolivia

PRONTO MONJE CAMPERO

TODOS SANOS CON
Opotónico
VITAMINADO
Pida en su farmacia

A nuestros avisadores

Nuestro Depto. de PUBLICIDAD atiende todos los domingos de horas 9,30 a 12,30 y de 18,00 a 20,00.

PRESENCIA

¡LA NOVELA RADIAL QUE CAUTIVA A MILES DE OYENTES, AHORA EN UNA HERMOSA PELICULA QUE PERDURARA POR SIEMPRE...!

MANUEL LOPEZ OCHOA en
Los Amores de Chucho el Roto
en Maravillosos COLORES
Con Blanca SANCHEZ · María Eugenia RIOS · Susana ALEXANDER · Freddy FERNANDEZ

SENSACIONAL SIMULTANEO EN LOS CINES
PARIS y MEXICO
MARTES 25

¡Vea Usted el tercer episodio de esta emocionante novela...!

BLOQUE MINERO NACIONALISTA

Distrito de Huanuni

Huanuni, 18 de abril de 1972

Señor Cnl.
MARIO ADETT ZAMORA
Ministro del Interior
Presente

Señor Ministro:

El Bloque Minero Nacionalista, cuya central se encuentra en este Distrito Minero y con filiales en Catavi, Llallagua, Colquiri y San José, se ha organizado hace un tiempo, con la finalidad de defender los derechos de la clase laboral y sugerir a los representantes del Gobierno y Gerentes de las empresas nacionalizadas, determinadas medidas de previsión para el desarrollo normal de los trabajos, procurando la superación de los factores que hubieran incidido en la baja producción de minerales.

Por otra parte, el Bloque, estará vigilante en la aplicación constante de las leyes que regulan los distintos beneficios obtenidos por la clase trabajadora y que fueron desvirtuados por los traficantes del sindicalismo.- Las minas, deberán tener provisión oportuna y permanente de materiales y equipos de producción para su desarrollo rentable o sea que tanto como el concurso laboral, importa el tener otros medios de trabajo.

Al hacerle conocer las finalidades de nuestra organización, debemos manifestarle al Sr. Ministro, que en el Distrito Minero de Llallagua, existen aún elementos de tendencia definidamente extremista, que efectúan labor disociadora entre nuestros compañeros de la clase trabajadora y que mantienen constante enlace con los agentes del castro comunismo.

Esperamos y corresponde al Despacho de su cargo, disponga de inmediato las medidas más aconsejables para que los citados agitadores, sean pasibles de las sanciones previstas por alteración del orden público y sabotaje a la producción.

Los agitadores, cuya participación ha sido establecida, son los siguientes:

Ladislao Vera
Rosendo Osorio, alias "El Oso"
Vitalio Vega
Leónidas Rojas
Constancio Murillo
Antonio Salazar
Alejandro Enriquez
Hugo Téllez
Gilberto Bernal, alias "El Pekinés"
Augusto León, alias "Jesús"
Cirilo Jiménez, alias "César"
Pablo Rocha, alias "Adrián"
Leónidas Vargas

Con este motivo, saludamos a Ud. señor Ministro con toda atención.

JESUS LOPEZ CHAVARRIA
Presidente Ejecutivo del Bloque

Análisis económico sobre Chile se hará en EE.UU.

WASHINGTON, 22 (AFP).- Una delegación chilena de alto nivel llega hoy a Washington para participar, a partir del lunes 24 de abril a un análisis de la economía de este país, por el Comité Interamericano de la Alianza para el Progreso (CIAP).

Presidida por Pedro Vuskovic, Ministro de Economía de Chile, la delegación está integrada por Alfonso Inostroza, Presidente del Banco Central y los otros miembros de la [illegible] que concluyó esta semana [illegible] de la deuda externa chilena con el club de París.

La exposición sobre los acuerdos de París por los chilenos está esperada con [illegible] interés en los medios del CIAP.

"Nadie sabe [illegible] en qué consisten estos acuerdos", manifestó hoy un alto funcionario interamericano. "Entendemos que se trata sólo de un arreglo general cuyas disposiciones tendrían que ser implementadas separadamente con cada uno de los acreedores".

Según el anuncio hecho en París, Chile obtuvo un período de gracia de dos años para el reembolso de su deuda externa de unos tres mil millones de dólares, escalonado sobre los próximos años.

Originalmente, Chile había pedido un período de gracia de cuatro años y un período de [illegible] para el servicio de la deuda [illegible].

Chile suspendió el [illegible] su deuda el [illegible].

La cifra de [illegible] de dólares, la mitad de la cual [illegible] con acreedores [illegible] no comprende la deuda del [illegible] de Santiago con las compañías [illegible] nacionalizadas, estimada aquí [illegible] de 700 millones de dólares.

Las modalidades de implementación de los acuerdos de París, en particular las perspectivas de las negociaciones bilaterales respecto a la nacionalización por Chile de las compañías norteamericanas nacionalizadas, serán los problemas que dominarán el estudio de la economía chilena por el CIAP, afirmaron hoy expertos económicos interamericanos.

Los mismos destacaron la influencia sobre el desarrollo de Chile de la nueva política de Washington que consiste en negar cooperación financiera a países que no compensan "pronta y adecuadamente" las empresas norteamericanas nacionalizadas.

El hecho que esta política, anunciada por el Presidente Nixon el pasado mes de febrero e incorporada en la Ley sobre la ayuda exterior, se extiende a la participación de Estados Unidos en las instituciones internacionales de crédito, fue denunciada por la Organización de Estados Americanos (OEA) como incompatible con los propósitos de multilateralización proclamados por Washington.

Las fuentes reconocieron sin embargo que la capacidad, o voluntad de Chile para reembolsar sus deudas influenciará la actitud del Banco Mundial y del Banco Interamericano de Desarrollo (BID), independientemente de la política adoptada por Estados Unidos.

Las sesiones del CIAP comenzarán en la mañana del lunes con una exposición de la situación económica y financiera de Chile por el Ministro Vuskovic.

El subcomité encargado del estudio sobre Chile será presi[illegible]

DIRECCION GENERAL DE LA RENTA INTERNA

CONVOCATORIA A PROPUESTAS PARA LA IMPRESION DEL MANUAL DE ORGANIZACION Y FUNCIONES

Se convoca a propuestas para el trabajo de impresión del Manual de Organización y Funciones de la Dirección General de la Renta, de acuerdo a las siguientes condiciones:

1.- Sistema de Fotomecánica Offsett

2.- Trabajo de Dibujo, Armado e Impresión

3.- 500 ejemplares

4.- Cada ejemplar de 100 páginas

5.- Papel Bond de 80 grs.

6.- Perforado de tres anillas

Presentar propuestas hasta el 25 del presente a hrs. 18 en el edificio de la Renta, calle Ballivián No. 1333, 4to. piso.

La Paz, 20 de abril de 1972

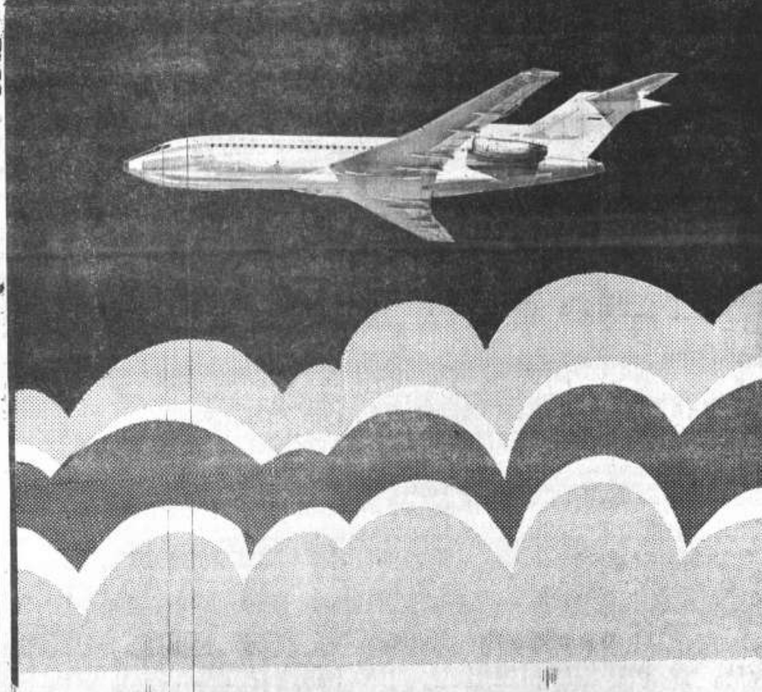

lloyd aéreo boliviano

REBAJAS DE EXCURSION

Ida y Vuelta

Arica	US$	15.--	30.--
Lima		46.--	87.--
Buenos Aires		87.--	157.--
San Pablo		104.--	177.--

Y HASTA 24 MESES DE CREDITOS

EN EL JET BOEING 727

Hoy habrá demostración de aeromodelismo en Alto

...ñana en El Alto, se e-...ará prueba de aeromodelis-...o a cargo del Club "Ayar Uchu" ...ándola vuelos de instruc-... a cargo de los personeros de ...cidad.

...os las personas invitadas que ...do a las exhibiciones, hay ...ecionar a los diplomáticos de representaciones extranjeras que han sido especialmente invitados.

Es preciso resaltar la buena labor que está cumpliendo el Club "Ayar Uchu" con Esteban Javeruic a la cabeza, en plausible esfuerzo por difundir este deporte en nuestro medi.

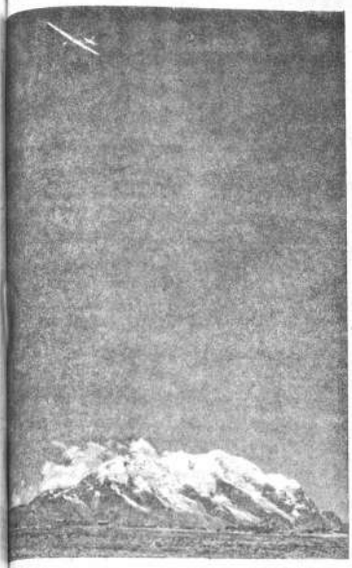

...EMBICION.- Una espectacular vista, con un planeador con ...ndo de una montaña nevada. Esta mañana, los modelos po-...n lucirse en El Alto con pruebas de aeromodelismo.

POSICIONES EN PRIMERA "B"

EQUIPOS	Pj.	Pg.	Pe.	Pp.	Gf.	Gc.	Pts.
1o. Diamantes	3	3	-	-	6	1	6
2o. Olympic	3	2	1	-	5	3	5
3o. Universitario	3	1	1	1	6	5	3
3o. América	3	1	1	1	6	6	3
5o. 1o. de Mayo	2	1	-	1	3	2	2
5o. Fígaro	3	1	-	2	3	5	2
7o. Unión Maestranza	3	-	1	2	4	7	1
8o. Mariscal Braun	2	-	-	2	2	6	0

Próxima fecha Hoy: Mariscal Braun - 1o. de Mayo.

River Plate goleó a Colón por 4 a 0

-Buenos Aires, 21 (AP).- Con tres goles de su puntero izquierdo Oscar Más y uno de Carlos López River venció hoy 4-0 a Colón, en partido adelantado por la decimosegunda fecha del campeonato metropolitano de fútbol.

Esta es la segunda victoria consecutiva y el tercer partido sin conocer la derrota que lleva jugado River Plate desde que el brasileño Waldir Pereyra (Didí) dejó la dirección técnica hace dos semanas.

A nuestros avisadores

Nuestro Depto. de PUBLICIDAD atiende todos los domingos de horas 9.30 a 12.30 y de 18.oo a 20.oo.

PRESENCIA

REDUX ROLLER Combate el abdomen fláccido y adiposo, la fatiga muscular, modela y adelgaza sin drogas ni dietas.

Compre su aparato gimnástico con catálogo, "GIMNASIO YORK", Comercio 1287,esq.Colón. (En Cochabamba, Boquisto 80711).

AVISO DE REMATE

El Dr. Ricardo Viscarra C., Juez Noveno de Partido en lo Civil de la Capital, etc.

HACE SABER: Que por providencia de fs. 74 de fecha 4 de Abril de 1972 se ha señalado el día 28 del pte., a horas 15, para el verificativo del remate del lote de terreno situado en la calle Napoleón Quijarro No. 1366, sobre la base de su tasación pericial de $b. 46,800 (pesos bolivianos cuarentiseis mil ochocientos). Por tenerse así ordenado dentro del juicio ejecutivo seguido por Pedro Colque contra Germán Ducarreza y Norma de Ducarreza sobre cobro de pesos bolivianos.

Los interesados en el presente remate pueden concurrir el día y hora señalados a la tribuna de remates del Palacio de Justicia e intervenir en el mismo previo depósito del 5% de ley sobre la base fijada en la Secretaría del Juzgado.

Es librado en la ciudad de La Paz, a los siete días del mes de Abril de mil novecientos setenta y dos años.

P.O. del Sr. J. 9o. de P. en lo C.

Ante mí:

Guadalupe Arandia B.
Secretaria del Juzgado 1o. de Partido en lo Civil Por el 9o.

ALVAREZ FALLA.- El delantero de Fígaro, Alvarez, pierde una oportunidad tirando desviado, cuando el arquero de Diamantes estaba fuera de su valla.

BACHILLERES

Preparamos en: BIOLOGIA, MATEMATICAS, FISICA, Y QUIMICA a postulantes a Medicina, Arquitectura, Ingeniería, etc. Estudio intensivo con enseñanza programada y completa, de acuerdo a programas universitarios. Catedráticos de formación universitaria.

MQF Av. Muñecas 342 (Pasando Av. Pando).

LLEGO

Partes de suspensión, camisas para motor

VANGUARD LTDA.

Héroes del Acre 1454, Tel. 28903.

CAJA COMPLEMENTARIA DEL MAGISTERIO FISCAL

COMUNICADO

:La Caja Complementaria de Seguridad Social del Magisterio Fiscal, tiene a bien comunicar a nuestros prestatarios, la obligación que tienen de participar cualesquier cambio de ITEM, permuta o transferencia, con el fin de normalizar sus descuentos por concepto de préstamos con garantía de haberes, debiendo apersonarse a la Sección Inversiones de la entidad. Asímismo se comunica a los prestatarios en mora, que no cumplen con lo establecido en los contratos de préstamos, se efectuará el cobro consiguiente a los señores garantes, sin perjuicio de seguirse la respectiva acción coactiva, con el cobro de los intereses ordinarios y penales por mora.

A los prestatarios que obtuvieron préstamos hipotecarios, les recordamos que deben efectuar sus pagos mensuales en Caja de nuestra oficina Central y en las Agencias Regionales en el interior del país.

La Paz, abril de 1972

Ricardo Barreda I.
JEFE DE INVERSIONES a.i.

Vo. Bo.

Lic. Hugo Ruilova S.
GERENTE GENERAL

Dé el salto con US$ 84*

KLM directo a Madrid, Zurich y Amsterdam.

El salto a Europa es tan fácil como a Estados Unidos. Y más fácil aún con KLM, la línea de las conexiones inmediatas a cualquier ciudad de Europa.

Desde La Paz y Cochabamba en conexión Jet del Lloyd Aéreo Boliviano, salimos los sábados, para viajar el mejor día !

Al regreso, de el salto Amsterdam-Nueva York sin costo adicional, en Jumbo Jet 747B de KLM.

Pida el catálogo ilustrado "Vacaciones sin Límites", el mejor consejero para sus vacaciones.

Haga suyas las facilidades de Crédito KLM.

Pregunte a su experto Agente de Viajes IATA o a KLM.

* Cuota Inicial, Tarifa de Excursión de 45 días, ida y regreso, sólo US$ 84.-

Vuele la diferencia... vuele

KLM

COMPAÑIA REAL HOLANDESA DE AVIACION

miles de oportunidades LLEGARAN hasta USTED

en la

MECANICA automotríz

La creciente y cada día más importante Industria Automotríz abre diariamente nuevos y productivos caminos para el Técnico realmente competente, capaz de desempeñar puestos de Jefe, Inspector o Supervisor de maquinas y vehículos

Aprenda con facilidad y económicamente, en su propio hogar, esta prometedora carrera, mediante el conocido SISTEMA VISUAL HEMPHILL, que incluye lecciones profusamente ilustradas y moderno equipo profesional.

SIN COSTO ADICIONAL UD. RECIBE CON SU CURSO ESTE VALIOSO EQUIPO PROFESIONAL

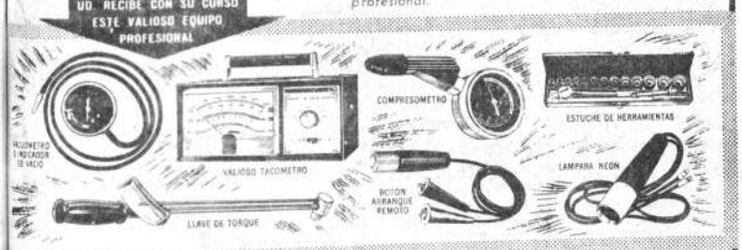

Nuestro curso lo prepara con toda amplitud para hacerlo un verdadero experto en la Localización de Averías, Lubricación, Afinación, Carburación y Encendido, Carrocería Automotríz, y muchas otras ramas, todas interesantes y productivas.

INSCRIPCIONES ABIERTAS

GRATIS! FOLLETO ILUSTRADO QUE LE EXPLICA AMPLIAMENTE LAS GRANDES OPORTUNIDADES QUE TRISTEN PARA EL HOMBRE DE ACCION.

PARA APRENDER BIEN SELECCIONE UN PLANTEL RECONOCIDO

Boquerón Defensores de Alguatá, Pasaje No. 44, La Paz.

Hemphill Schools
1584 West Washington Blvd., Los Angeles Calif. 90007, U.S.A.
EL CENTRO EDUCATIVO DE RENOMBRE MUNDIAL CON SUCURSALES EN TODO EL CONTINENTE

RECORTE ESTE CUPON Y ENVIELO HOY MISMO

Hemphill Schools Depto 28-M14
Boquerón Defensores de Alguatá, Pasaje No. 44, La Paz, Casilla 6108

Sírvase enviarme GRATIS su folleto que explica como asegurar mi porvenir aprendiendo en mi casa MECANICA AUTOMOTRIZ

Nombre _____ Edad _____

Dirección _____

Población _____ Prov. o Edo. _____

SI USTED DESEA INFORMACION TELEFONICA PARA MAYOR RAPIDEZ, LLAMENOS AL TEL. 41 319

Derby: una amistad para toda la vida.

Admon Publicidad

Combata el resfrío con
C - vimin inti
Envase de 10 sobres con 1 g. de Vitamina C
No efervescente
Puede añadirse a cualquier refresco o postre

DIGESTIVA-ANTIACIDA
el sobre $b. 0.50.-
INTI

QUINTO GOL EDIL.- Méndez anota el quinto tanto de Municipal frente a Municipal se afirmó en la punta del torneo local con un triunfo merecido. Ferroviario batiendo al arquero Frey.

Municipal goleó a Ferro y Litoral se impuso a Always

Este partido de acciones regulares el elenco de Municipal goleó ayer a Ferroviario por la cuenta de 5 a 2 en el preliminar de la jornada sabatina dentro del marco del torneo oficial de Primera "A".

-Los siete goles anotados a lo largo de los 90 minutos de juego fueron los que salvaron el espectáculo manteniendo cierto interés entre el reducido público asistente al estadio "Hernando Siles".

Ferroviario, en el primer tiempo le complicó el lance al conjunto "comunero" que luego de muchos errores recién pudo aplicar e imponer su verdadero ritmo al finalizar los 45 minutos. Fue Costas, quien a los cinco minutos se encargó de abrir el marcador ante el desconcierto de la defensa "carrilana". Ferroviario, atacando en forma desordenada logró el empate sobre los 16 minutos por intermedio de Pinto, que aprovechando inmejorable situación batió incuestionablemente a Aguilera.

En el segundo tiempo Municipal demostró la contundencia de su delantera que en buenas jugadas y ante ninguna marcación por parte del rival aumentó en cuatro ocasiones más el marcador, se encargaron de ello: Salazar, Linares - en dos ocasiones - y Víctor Hugo Méndez. Por Ferroviario descontó Gutiérrez, sobre los 38 minutos.

Municipal, dominó el campo en forma tranquila y efectiva ante la desesperación y la creciente desesperación de los hombres de Pura Pura, que no atinaron a cohesionar líneas demostrando que el equipo también se encuentra atravesando uno de sus peores momentos dentro de esta competencia.

Municipal, sigue de líder y hasta el momento se muestra como uno de los conjuntos más capaces de la competencia. La calificación por este partido es 4.

TRIUNFO DE LITORAL

En un cotejo deslucido, Litoral logró ayer su primera victoria del campeonato, superando por 2 a 1 a Always Ready. Este cotejo merece una calificación de 3.

Síntesis de la jornada

Estadio "Hernando Siles", Jornada cumplida el sábado 22 de abril de 1972. Encuentros correspondientes al torneo oficial de Primera "A" de la AFLP

MUNICIPAL.....5
FERROVIARIO.....2

Arbitro: Rodolfo Medina: Regular.
MUNICIPAL: Aguilera, Tejan, Robles, Baldiviezo, Rinazza, J. Torrez, Lladó, Méndez, Salazar, Linares y Costa. Alternó: Blanco.
FERROVIARIO: Frey, Sanjinés, Mercado, Abello, Ponce, Gutiérrez, Montaño, Revira, Pinto, C. Torrez y Menacho. Alternaron: Silva, Navarro y Delgado.
GOLES: Primer tiempo: Costa, a los 5 y Pinto, a los 16 minutos. Segundo tiempo: Salazar a los 20, Linares, a los 24, y 32, Méndez a los 36 y Gutiérrez, a los 38 minutos.

LITORAL.....2
ALWAYS READY.....1

Arbitro: Gabriel Tarifa: Regular.
LITORAL: Pradel; Murguía, Etchevest, Roberto, Fontana, Pozo, Zalles, Loza, Reyollo, Alvarez y Camacho. Alternó: Oropeza. Expulsado: Camacho.
ALWAYS READY: Paz, C. Cornejo, Barrios, R. Cornejo, Portocarrero, Morón, Calderón, Arrieta, J. Oropeza, J. P. Ayala, y M. Ayala. Alternó: Chamorro.
GOLES: Primer tiempo: Reyollo a los 15 minutos. Segundo tiempo: F. Oropeza, a los 3 y J.P. Ayala, a los 31 minutos.

Bolívar y Mariscal Santa Cruz en el match central

31 de Octubre y Chaco en partido preliminar

-Esta tarde se complementará la quinta fecha del torneo de Primera "A".

A primera hora jugarán Chaco y 31 de Octubre, y en el partido de fondo, Bolívar con Mariscal Santa Cruz.

31 de Octubre anuncia el debut de nuevos jugadores, uno de ellos argentino de apellido Garzón y posiblemente dos nacionales del interior. Chaco podría hacer reaparecer a Adolfo Flores, que ya arregló con el club "albiverde".

En el partido de Fondo, Bolívar tendrá que superar sus últimas actuaciones para derrotar a Santa Cruz, un equipo que tiene muchos altibajos.

Los celestes anuncian a Freddy Rejas en el medio campo junto a Jara. La terna de árbitros para el primer partido estará integrada por Guardia, Tarifa y Monasterios. Para el segundo: Quinteros, Riveros y Medina.

Una jornada que podría ser interesante sobre todo por lo que pueda hacer Bolívar. En el preliminar, por el torneo de la primera B, se enfrentarán a las 12 y 10, lo. de Mayo y Mariscal Braun.

La segunda parte de la fecha podría ser mucho más atractiva que la primera ya que se cumplió ayer y que deslucida.

POSICIONES EN PRIMERA "A"

EQUIPOS	Pj.	Pg.	Pe.	Pp.	Gf.	Gc.	P
1o. Municipal	5	4	1	-	15	6	9
2o. The Strongest	4	3	-	1	11	3	6
2o. Litoral	4	2	2	-	8	4	6
4o. Bolívar	3	1	1	1	5	5	3
4o. Mcal. Santa Cruz	3	1	1	1	4	6	3
4o. 31 de Octubre	4	1	1	2	4	7	3
4o. Ferroviario	5	-	3	2	7	13	3
8o. Always Ready	5	1	-	4	3	9	2
9o. Chaco Petrolero	3	-	1	2	1	5	1

Próxima fecha. Hoy: 31 de Octubre-Chaco Petrolero. Bolívar Mariscal Santa Cruz.

EN SUCRE

The Strongest defraudó en su encuentro de ayer

SUCRE, 22 (PRESENCIA).- Por Hugo Delgadillo.- Corresponsal.- The Strongest venció a Stormers por 2 a 1 en su primera presentación, en el torneo cuadrangular que se cumple en esta ciudad, pero su actuación defraudó a los espectadores, que lo despidieron con una rechifla.

El partido fue técnicamente muy pobre y los visitantes no respondieron a la expectativa que se había creado en torno a su actuación. Algunos comentaristas deportivos locales manifestaron "que el partido podría haber sido de catch antes que de fútbol", en vista del juego brusco y malintencionado. El arquero Galarza se burló del público con gestos obcenos y al promediar el segundo tiempo se produjo una pelea general entre los integrantes de los dos equipos cuando se registró un foul de Gálvez a Pariente, que reprimió el arquero Lafuente que estaba en el banco de los suplentes.

El plantel de La Paz, jugó con Galarza, Jáuregui, Herbas, Luján, Agreda, Vargas, Jiménez, Blacutt, Díaz, Pariente, Nilton, Alternó: Balmaceda.

Stormers presentó a Venegas Pereira, Ortiz, Gálvez, Garrido, Marañón, Alvarado, Ortega, Cabalieri, Carbajal y Veizaga. GOLES: Rolando Vargas, a los 25' del primer tiempo. Cabalieri 2' y Nilton 27' de la etapa complementaria.

Fueron expulsados Pariente y Gálvez.

La definición del título del cuadrangular estará a cargo de The Strongest e Independiente Petrolero, mientras que Stormers y Junín, jugarán por el tercer puesto. Petrolero ganó hoy a Junín 2 a 1.

JUGARA BOCA

Para el 25 de Mayo está anunciada la presentación del elenco argentino, Boca Juniors con los auspicios del Club Stormers. Existen preparativos para organizar un torneo cuadrangular con la intervención de Bolívar de La Paz, Wilsterman de Cochabamba, Boca, y Stormers de Sucre.

LA PAZ GANO EN NAL. DE VOLIBOL

COCHABAMBA, 22 (PRESENCIA).- Por Carlos Dalence L.- Corresponsal. La Paz ganó en damas a Santa Cruz, 3-1 y en varones al Beni por 3-0, en una nueva fecha del torneo nacional juvenil de Volibol que se viene cumpliendo con éxito en esta ciudad.

Bolivia derrotó a Colombia: 103 - 95

SANTIAGO, 22 (AFP).- Bolivia derrotó esta noche aquí a Colombia 103 - 95 en el partido de semifondo de la 8a fecha del segundo campeonato Sudamericano de Basquetbol Juvenil Masculino.

URUGUAY - VENEZUELA

Uruguay venció a Venezuela 67 a 64 en un reñido encuentro de la antepenúltima fecha del Campeonato Sudamericano de Basquetbol Masculino Juvenil.

El primer tiempo favoreció a Uruguay 38 a 31.

Boca Juniors se presentará en Santa Cruz el 1ro. de mayo

-El Subsecretario del Ministerio de Información y Deportes -Mario Roncal - oficializó ayer en Buenos Aires la presentación del primer equipo de Boca Juniors, en la ciudad de Santa Cruz, el lo. de mayo próximo.

La información la proporcionó el Director de Deportes - Julio López Videla - ante el envío de un cable por parte de Roncal.

El plantel argentino que se encuentra también entre los líderes del torneo metropolitano de su país arribará a Santa Cruz con todo su plantel titular incluyendo a sus primeras figuras.

Aún no se conoce el nombre del equipo que rivalizará con Boca Juniors pero se conjetura que podría ser el campeón nacional Oriente Petrolero o bien la preselección nacional que se prepara para intervenir en el torneo mini-mundial a disputarse próximamente en el Brasil.

La recaudación a obtenerse en la mencionada confrontación internacional servirá para una serie de obras de beneficencia a cargo del Supremo Gobierno.

COMO REPRESENTANTES EXCLUSIVOS PARA BOLIVIA

TELCO Ltda.

Pone a su disposición las ventajas de los transceptores SWAN de 1 a 14 canales, especialmente diseñados para compañías, CAMINERAS, MINERAS - AGRICOLAS – GANADERAS – DE AVIACION – COMERCIALES E INDUSTRIALES EN GENERAL.

* Demostración sin compromiso
* Entrega e instalación inmediatas
* Permanente existencia de repuestos
* Servicio, ajuste y reparación en pocas horas
* Precios sin competencia
* Potencia y calidad superior.

S S B (Banda lateral única)

Para redes de 110 y 220 voltios a/C 50/60 c/S

Para veículos con 12 voltios A. C.
Para trabajo pesado

MAYORES INFORMES EN:

TELCO LTDA.
Calle Loayza No. 258 (Edif. Castilla)
Teléfono 55946 - Casilla 3325
Dirección Telegráfica TELCO.
Telex ITT 3560078

CABLES
PIRELLI

CABLES MONOCONDUCTORES TRIFASICOS PARA LA INDUSTRIA
DIMENSIONES desde 4mm. hasta 350mm.

CABLES COAXIALES
CONDUCTORES PARA ALTA FRECUENCIA

CABLES DE ALTA TENSION desde 1KV. hasta 25 KV.

CABLES PARA EQUIPO DE SOLDAR

VENTAS PARA TODO EL PAIS
GISMART S.R.L.
TIQUINA 156 TEL. 29157

PHILIPS
a precios
IMB
imposible más bajos

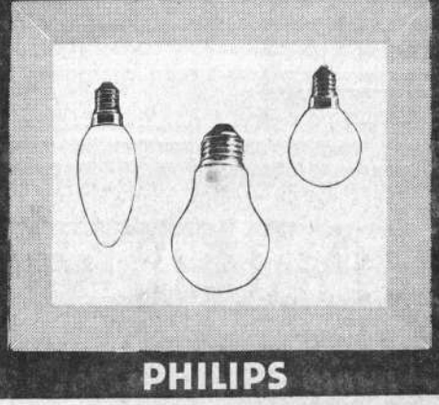

PHILIPS

focos : VELA ARGENTA
ESFERICOS ARGENTA
ALTO WATAGE
USO MULTIPLE
proyectos y asesoramiento gratuitos
GALERIA PHILIPS (LOAYZA 207)
O SU DISTRIBUIDOR PHILIPS